



รายงานข้อมูลสารสนเทศทางการศึกษา จังหวัดนันทบุรี EDUCATION INFORMATION ปีการศึกษา 2565

รายงานข้อมูลสารสนเทศทางการศึกษา จังหวัดนนทบุรี

สำนักงานศึกษาธิการจังหวัดนนทบุรี
สำนักงานปลัดกระทรวงศึกษาธิการ

คำนำ

กระทรวงศึกษาธิการ ได้ประกาศใช้ระเบียบกระทรวงศึกษาธิการว่าด้วยการบริหารข้อมูลสารสนเทศ ด้านการศึกษา พ.ศ.2554 เมื่อวันที่ 19 กรกฎาคม พ.ศ.2554 เพื่อเป็นเครื่องมือในการพัฒนาระบบข้อมูลสารสนเทศของกระทรวงศึกษาธิการ ซึ่งกำหนดให้สถานศึกษาจัดเก็บ รวบรวม ตรวจสอบข้อมูลพื้นฐาน และข้อมูลเฉพาะกิจ และจัดส่งให้หน่วยงานต้นสังกัด ในระดับเขตพื้นที่ ระดับจังหวัดจนถึงส่วนราชการ หน่วยงาน ทั้งในและนอกสังกัดกระทรวงศึกษาธิการ เพื่อให้การบริหารและการใช้ข้อมูลสารสนเทศด้าน การศึกษาครอบคลุมส่วนราชการ

สำนักงานศึกษาธิการจังหวัดนนทบุรี ได้ดำเนินการจัดเก็บ รวบรวม ประมวลผลและวิเคราะห์ข้อมูล การจัดการศึกษาและข้อมูลที่เกี่ยวข้อง จากหน่วยงานและสถานศึกษาทั้งในและนอกสังกัดกระทรวงศึกษาธิการ และจัดทำรายงานข้อมูลสารสนเทศทางการศึกษาจังหวัดนนทบุรี ปีการศึกษา 2565 แบ่งเป็น 5 ส่วน ได้แก่ ส่วนที่ 1 บทนำ ส่วนที่ 2 ข้อมูลพื้นฐาน ส่วนที่ 3 ข้อมูลพื้นฐานทางการศึกษาจังหวัดนนทบุรี ส่วนที่ 4 ข้อมูลสภาพการจัดการศึกษาในพื้นที่จังหวัดนนทบุรี ประกอบด้วย ด้านการเข้าถึงโอกาส ทางการศึกษา (Access) ด้านความเท่าเทียมทางการศึกษา (Equity) ด้านคุณภาพการศึกษา (Quality) ด้านประสิทธิ ภาพ (Efficiency) และด้านการตอบโจทย์บริบทที่เปลี่ยนแปลง (Relevancy) ส่วนที่ 5 สรุปภาพรวมสารสนเทศทางการศึกษาจังหวัดนนทบุรี ปัญหา อุปสรรค และข้อเสนอแนะ

ขอขอบคุณหน่วยงานทางการศึกษาในพื้นที่รับผิดชอบที่สนับสนุนข้อมูลที่เกี่ยวข้อง และมีส่วนร่วม ในการจัดทำรายงานฉบับนี้ หวังเป็นอย่างยิ่งว่า รายงานฉบับนี้ จะเป็นประโยชน์สำหรับหน่วยงานที่เกี่ยวข้อง ในการนำไปใช้ประโยชน์ต่อไป

สำนักงานศึกษาธิการจังหวัดนนทบุรี
ธันวาคม 2565

สารบัญ

	หน้า
คำนำ	ก
สารบัญ	ข
สารบัญตาราง	ค
สารบัญแผนภาพ	ฉ
ส่วนที่ 1 บทนำ	1
1. นิยามระบบการศึกษา	1
2. การศึกษาในระบบ	1
3. การศึกษานอกระบบและการศึกษาตามอัธยาศัย	2
4. แหล่งที่มาของข้อมูล	3
5. ขอบเขตของข้อมูล	3
6. นิยามศัพท์เฉพาะ	3
7. อักษรย่อที่ใช้ในเอกสาร	4
ส่วนที่ 2 ข้อมูลพื้นฐานของจังหวัดนนทบุรี	5
1. ข้อมูลทั่วไปของสำนักงานศึกษาธิการจังหวัดนนทบุรี	5
1.1 ประวัติความเป็นมา	5
1.2 ที่ตั้ง	5
1.3 วิสัยทัศน์	5
1.4 พันธกิจ	5
1.5 เป้าประสงค์	6
1.6 ประเด็นยุทธศาสตร์	6
1.7 โครงสร้างการบริหารงานและอำนาจหน้าที่	6
2. ข้อมูลพื้นฐานของจังหวัดนนทบุรี	13
2.1 ข้อมูลสภาพทั่วไป	13
2.2 ประชากร ศาสนาและวัฒนธรรม	17
ส่วนที่ 3 ข้อมูลพื้นฐานทางการศึกษาจังหวัดนนทบุรี	19
ส่วนที่ 4 ข้อมูลสภาพการจัดการศึกษาในพื้นที่จังหวัดนนทบุรี	45
ด้านที่ 1 การเข้าถึงโอกาสทางการศึกษา (Access)	46
ด้านที่ 2 ความเท่าเทียมทางการศึกษา (Equity)	51
ด้านที่ 3 คุณภาพการศึกษา (Quality)	54
ด้านที่ 4 ประสิทธิภาพ (Efficiency)	74
ด้านที่ 5 ด้านการตอบโจทย์บริบทที่เปลี่ยนแปลง (Relevancy)	79
ส่วนที่ 5 สรุปภาพรวมสารสนเทศทางการศึกษาจังหวัดนนทบุรี ปัญหาอุปสรรค และข้อเสนอแนะ	80

สารบัญตาราง

	หน้า
ตารางที่ 1 จำนวนบุคลากรตามโครงสร้างของสำนักงานศึกษาธิการจังหวัดนนทบุรี	12
ตารางที่ 2 การปกครองส่วนท้องถิ่น แยกเป็นรายอำเภอ	16
ตารางที่ 3 ขนาดพื้นที่จำนวนตำบล หมู่บ้าน อบต. เทศบาล ชุมชน จำแนกรายอำเภอ จังหวัดนนทบุรี	17
ตารางที่ 4 ประชากรจากการทะเบียน จำแนกตามเพศ เป็นรายอำเภอ	17
ตารางที่ 5 จำนวนสถานศึกษาทุกสังกัดในจังหวัดนนทบุรี ปีการศึกษา 2565	19
ตารางที่ 6 จำนวนสถานศึกษา นักเรียน/นักศึกษา ครู/ผู้สอน ปีการศึกษา 2564 จำแนกตามสังกัด	20
ตารางที่ 7 อัตราส่วนจำนวนนักเรียน/นักศึกษา ห้องเรียน ต่อ ครู/ผู้สอน ปีการศึกษา 2565	23
ตารางที่ 8 ร้อยละจำนวนสถานศึกษาจังหวัดนนทบุรี ระดับการศึกษาขั้นพื้นฐาน จำแนกตามขนาด/ประเภท ปีการศึกษา 2565	25
ตารางที่ 9 ร้อยละจำนวนนักเรียน/นักศึกษา จังหวัดนนทบุรี จำแนกตามระดับการศึกษา ปีการศึกษา 2565	26
ตารางที่ 10 อัตราส่วนจำนวนนักเรียนนอกระบบ ต่อห้องเรียนและครู/ผู้สอน สังกัดสำนักงานส่งเสริม การศึกษานอกระบบและการศึกษาตามอัธยาศัย จังหวัดนนทบุรี	27
ตารางที่ 11 จำนวนนักเรียนนอกระบบ สังกัดสำนักงานส่งเสริมการศึกษานอกระบบและการศึกษา ตามอัธยาศัย จำแนกตามระดับชั้นการศึกษาและอำเภอจังหวัดนนทบุรี	28
ตารางที่ 12 จำนวนโรงเรียนเอกชนนอกระบบในจังหวัดนนทบุรี แบ่งตามประเภทโรงเรียน และรายอำเภอ	29
ตารางที่ 13 จำนวนผู้สอนและจำนวนผู้เรียนโรงเรียนเอกชนนอกระบบในจังหวัดนนทบุรี	29
ตารางที่ 14 จำนวนผู้สำเร็จการศึกษา จำแนกตามหน่วยงานทางการศึกษา ระดับการศึกษา ปีการศึกษา 2564	30
ตารางที่ 15 จำนวนผู้เรียนออกกกลางคันจังหวัดนนทบุรี จำแนกตามหน่วยงานทางการศึกษา และสาเหตุ	34
ตารางที่ 16 จำนวนผู้เรียนพิการเรียนรวมจังหวัดนนทบุรี จำแนกตามสังกัด และประเภทความพิการ ปีการศึกษา 2565	39
ตารางที่ 17 ร้อยละผู้เรียนต่อประชากรวัยเรียน ในระดับประเทศ และระดับจังหวัดนนทบุรี	47
ตารางที่ 18 ปีการศึกษาเฉลี่ย (Mean Years of Schooling) ของประชากรวัยแรงงาน (15 - 59 ปี) ในจังหวัดนนทบุรี ปี 2562-2564	48
ตารางที่ 19 ระดับการศึกษา ปี 2562 - 2564 ของประชากรวัยแรงงาน (ประชากรกลุ่มอายุ 15-59 ปี)	50
ตารางที่ 20 ร้อยละผู้เรียนที่ได้รับการสนับสนุนค่าใช้จ่ายในการศึกษาระดับก่อนประถมศึกษา	51
ตารางที่ 21 ร้อยละผู้เรียนที่ได้รับการสนับสนุนค่าใช้จ่ายในการศึกษาระดับประถมศึกษา	51
ตารางที่ 22 ร้อยละผู้เรียนที่ได้รับการสนับสนุนค่าใช้จ่ายในการศึกษาระดับมัธยมศึกษาตอนต้น	52
ตารางที่ 23 ร้อยละผู้เรียนที่ได้รับการสนับสนุนค่าใช้จ่ายในการศึกษาระดับมัธยมศึกษาตอนปลาย	52
ตารางที่ 24 ร้อยละผู้เรียนที่ได้รับการสนับสนุนค่าใช้จ่ายในการศึกษาจำแนกตามระดับการศึกษา	53
ตารางที่ 25 คะแนนการประเมินความสามารถด้านการอ่านของผู้เรียน (Reading Test : RT) ชั้นประถมศึกษาปีที่ 1 ปีการศึกษา 2564 แยกตามระดับ	54

สารบัญตาราง (ต่อ)

	หน้า
ตารางที่ 26 ผลการประเมินความสามารถด้านการอ่านของผู้เรียน (RT) จำนวน และร้อยละนักเรียน จำแนกตามระดับคุณภาพ	55
ตารางที่ 27 คะแนนการประเมินคุณภาพผู้เรียน (NT) ชั้นประถมศึกษาปีที่ 3 ปีการศึกษา 2564 แยกเป็นระดับศึกษาธิการจังหวัด ระดับศึกษาธิการภาค และระดับประเทศ	56
ตารางที่ 28 การประเมินคุณภาพผู้เรียน (NT) จำนวน และร้อยละนักเรียน จำแนกตามระดับคุณภาพ	57
ตารางที่ 29 เปรียบเทียบผลการทดสอบ O-NET นักเรียนชั้นประถมศึกษาปีที่ 6 ปีการศึกษา 2564 ระดับประเทศ ระดับจังหวัด และระดับสังกัดภายในจังหวัด	59
ตารางที่ 30 คะแนนเฉลี่ยผลการทดสอบ O-NET นักเรียนชั้นประถมศึกษาปีที่ 6 เปรียบเทียบ 3 ปีการศึกษา (2564, 2563, 2562) และคะแนนเฉลี่ยรวมระดับจังหวัด และระดับประเทศ	60
ตารางที่ 31 เปรียบเทียบผลการทดสอบ O-NET นักเรียนชั้นมัธยมศึกษาปีที่ 3 ปีการศึกษา 2564 ระดับประเทศ ระดับจังหวัด และระดับสังกัดภายในจังหวัด	61
ตารางที่ 32 คะแนนเฉลี่ยผลการทดสอบ O - NET นักเรียนชั้นมัธยมศึกษาปีที่ 3 เปรียบเทียบ 3 ปีการศึกษา (2564, 2563, 2562) และคะแนนเฉลี่ยรวมระดับจังหวัด และระดับประเทศ	62
ตารางที่ 33 เปรียบเทียบผลการทดสอบ O-NET นักเรียนชั้นมัธยมศึกษาปีที่ 6 ปีการศึกษา 2564 ระดับประเทศ ระดับจังหวัด และระดับสังกัดภายในจังหวัด	63
ตารางที่ 34 คะแนนเฉลี่ยผลการทดสอบ O - NET นักเรียนชั้นมัธยมศึกษาปีที่ 6 เปรียบเทียบ 3 ปีการศึกษา (2564, 2563, 2562) และคะแนนเฉลี่ยรวมระดับจังหวัด และระดับประเทศ	64
ตารางที่ 35 แสดงคะแนนเฉลี่ยระดับประเทศ ระดับภาคกลาง ระดับศึกษาธิการภาค 2 และระดับจังหวัด	65
ตารางที่ 36 คะแนนเฉลี่ยผลการทดสอบ V-NET ของนักเรียนระดับชั้นประกาศนียบัตรวิชาชีพ ชั้นปีที่ 3 ปีการศึกษา 2563 จำแนกรายองค์ประกอบ เปรียบเทียบ กับระดับศึกษาธิการภาค 2 และระดับประเทศ	65
ตารางที่ 37 ข้อมูลของผู้เรียนที่มีคะแนนเฉลี่ยจากการทดสอบทางการศึกษาระดับชาติ ด้านอาชีวศึกษา (V-NET) ระดับชั้นประกาศนียบัตรวิชาชีพ ชั้นปีที่ 3 ปีการศึกษา 2564 ที่คะแนนเฉลี่ยผ่านระดับชาติขึ้นไป	66
ตารางที่ 38 คะแนนเฉลี่ยผลการทดสอบ V-NET ของนักเรียนระดับชั้นประกาศนียบัตรวิชาชีพ ชั้นปีที่ 3 ปีการศึกษา 2564 จังหวัดนนทบุรี	67
ตารางที่ 39 คะแนนเฉลี่ยผลการทดสอบทางการศึกษาระดับชาติด้านการศึกษานอกระบบโรงเรียน ปีการศึกษา 2564 ระดับประเทศ ระดับสถาบันกศน.ภาคกลาง และระดับกศน.จังหวัดนนทบุรี	68
ตารางที่ 40 คะแนนเฉลี่ยผลการทดสอบทางการศึกษาระดับชาติด้านการศึกษานอกระบบโรงเรียน ปีการศึกษา 2564 จำแนกรายอำเภอ	69
ตารางที่ 41 คะแนนเฉลี่ยผลการทดสอบทางการศึกษาระดับชาติด้านการศึกษานอกระบบโรงเรียน ปีการศึกษา 2564 ระดับประถมศึกษา จำแนกตามสาระการเรียนรู้	71

สารบัญตาราง (ต่อ)

	หน้า
ตารางที่ 42 ผลคะแนนเฉลี่ย ผลการทดสอบทางการศึกษาระดับชาติด้านการศึกษานอกระบบ โรงเรียน ปีการศึกษา 2564 ระดับมัธยมศึกษาตอนต้น จำแนกตามสาระการเรียนรู้	72
ตารางที่ 43 ผลคะแนนเฉลี่ย ผลการทดสอบทางการศึกษาระดับชาติด้านการศึกษานอกระบบ โรงเรียน ปีการศึกษา 2564 ระดับมัธยมศึกษาตอนปลาย จำแนกตามสาระการเรียนรู้	73
ตารางที่ 44 สัดส่วนผู้เรียนรัฐเทียบกับเอกชน ระดับชั้นก่อนประถมศึกษา จังหวัดนนทบุรี ปีการศึกษา 2565	74
ตารางที่ 45 สัดส่วนผู้เรียนภาครัฐเทียบกับภาคเอกชน ระดับชั้นประถมศึกษา จังหวัดนนทบุรี	75
ตารางที่ 46 สัดส่วนผู้เรียนภาครัฐเทียบกับภาคเอกชน ระดับชั้นมัธยมศึกษาตอนต้น จังหวัดนนทบุรี	76
ตารางที่ 47 สัดส่วนผู้เรียนภาครัฐเทียบกับภาคเอกชน ระดับชั้นมัธยมศึกษาตอนปลาย จังหวัดนนทบุรี	77
ตารางที่ 48 สัดส่วนผู้เรียนภาครัฐเทียบกับภาคเอกชน จังหวัดนนทบุรี ปีการศึกษา 2565 จำแนกตามอำเภอ	78
ตารางที่ 49 สัดส่วนผู้เรียนสายสามัญศึกษาต่อผู้เรียนสายอาชีวศึกษา	79

สารบัญแผนภาพ

	หน้า
แผนภาพที่ 1 โครงสร้างสำนักงานศึกษาธิการจังหวัดนนทบุรี	11
แผนภาพที่ 2 ร้อยละจำนวนสถานศึกษาจังหวัดนนทบุรี ระดับการศึกษาขั้นพื้นฐาน จำแนกตามขนาด/ประเภท ปีการศึกษา 2565	26
แผนภาพที่ 3 ร้อยละจำนวนนักเรียน/นักศึกษา จังหวัดนนทบุรี จำแนกตามระดับการศึกษา ปีการศึกษา 2565	27
แผนภาพที่ 4 จำนวนผู้เรียนต่อประชากรวัยเรียน ในจังหวัดนนทบุรี	48
แผนภาพที่ 5 ร้อยละผู้เรียนที่ได้รับค่าสนับสนุนค่าใช้จ่าย จำแนกตามระดับชั้น จังหวัดนนทบุรี	53
แผนภาพที่ 6 คะแนนเฉลี่ยการประเมินความสามารถด้านการอ่านของผู้เรียน จังหวัดนนทบุรี	55
แผนภาพที่ 7 คะแนนเฉลี่ยการประเมินความสามารถด้านการอ่านของผู้เรียน จังหวัดนนทบุรี	56
แผนภาพที่ 8 คะแนนเฉลี่ยการประเมินคุณภาพผู้เรียน จังหวัดนนทบุรี	57
แผนภาพที่ 9 คะแนนเฉลี่ยการประเมินคุณภาพผู้เรียน จังหวัดนนทบุรี	58
แผนภาพที่ 10 คะแนนเฉลี่ยผลการทดสอบ O-NET นักเรียนชั้นประถมศึกษาปีที่ 6 ศธจ.นนทบุรี เปรียบเทียบ 3 ปีการศึกษา (2564, 2563, 2562) และคะแนนเฉลี่ยรวมระดับจังหวัด และระดับประเทศ	60
แผนภาพที่ 11 คะแนนเฉลี่ยผลการทดสอบ O-NET นักเรียนชั้นมัธยมศึกษาปีที่ 3 ศธจ.นนทบุรี เปรียบเทียบ 3 ปีการศึกษา (2564, 2563, 2562) และคะแนนเฉลี่ยรวมระดับ จังหวัด และระดับประเทศ	62
แผนภาพที่ 12 คะแนนเฉลี่ยผลการทดสอบ O-NET นักเรียนชั้นมัธยมศึกษาปีที่ 6 ศธจ.นนทบุรี เปรียบเทียบ 3 ปีการศึกษา (2564, 2563, 2562) และคะแนนเฉลี่ยรวมระดับจังหวัด และระดับประเทศ	64
แผนภาพที่ 13 คะแนนเฉลี่ยผลการทดสอบ V-NET ของนักเรียนระดับชั้นประกาศนียบัตรวิชาชีพ ชั้นปีที่ 3 ปีการศึกษา 2563 จำแนกรายองค์ประกอบ เปรียบเทียบ กับระดับศึกษาธิการภาค 2 และระดับประเทศ	66
แผนภาพที่ 14 คะแนนเฉลี่ยผลการทดสอบ V-NET ของนักเรียนระดับชั้นประกาศนียบัตรวิชาชีพ ชั้นปีที่ 3 ปีการศึกษา 2564 จังหวัดนนทบุรี	67
แผนภาพที่ 15 คะแนนเฉลี่ยผลการทดสอบทางการศึกษาระดับชาติด้านการศึกษานอกระบบโรงเรียน ปีการศึกษา 2564 ระดับประเทศ ระดับสถาบันกศน.ภาคกลาง และระดับกศน.จังหวัดนนทบุรี	69
แผนภาพที่ 16 สัดส่วนผู้เรียนภาครัฐเทียบกับภาคเอกชน ระดับชั้นก่อนประถมศึกษา จังหวัดนนทบุรี	74
แผนภาพที่ 17 สัดส่วนผู้เรียนภาครัฐเทียบกับภาคเอกชน ระดับชั้นประถมศึกษา จังหวัดนนทบุรี	75
แผนภาพที่ 18 สัดส่วนผู้เรียนภาครัฐเทียบกับภาคเอกชน ระดับชั้นมัธยมศึกษาตอนต้น จังหวัดนนทบุรี	76
แผนภาพที่ 19 สัดส่วนผู้เรียนภาครัฐเทียบกับภาคเอกชน ระดับชั้นมัธยมศึกษาตอนปลาย จังหวัดนนทบุรี	77
แผนภาพที่ 20 สัดส่วนผู้เรียนภาครัฐเทียบกับภาคเอกชน ภาพรวมจังหวัดนนทบุรี ปีการศึกษา 2565	78
แผนภาพที่ 21 สัดส่วนผู้เรียนสายสามัญศึกษาต่อผู้เรียนสายอาชีวศึกษา	79

ส่วนที่ 1

บทนำ

1. นิยามระบบการศึกษา

พระราชบัญญัติการศึกษาแห่งชาติ พ.ศ. 2542 และที่แก้ไขเพิ่มเติม (ฉบับที่ 2) พ.ศ. 2545 และ (ฉบับที่ 3) พ.ศ. 2553 กฎกระทรวงว่าด้วยการแบ่งระดับ และประเภทของการศึกษาขั้นพื้นฐาน พ.ศ. 2553 และกฎกระทรวงว่าด้วยการแบ่งระดับ และการเทียบระดับการศึกษานอกระบบ และการศึกษาตามอัธยาศัย พ.ศ. 2553 ได้กล่าวถึงระบบการศึกษาไว้ดังนี้

การจัดการศึกษามี 3 รูปแบบ คือ การศึกษาในระบบ การศึกษานอกระบบ และการศึกษาตามอัธยาศัย

1. การศึกษาในระบบ เป็นการศึกษาที่กำหนดจุดมุ่งหมาย วิธีการศึกษา หลักสูตร ระยะเวลาของการศึกษา การวัด และประเมินผล ซึ่งเป็นเงื่อนไขของการสำเร็จการศึกษาที่แน่นอน

2. การศึกษานอกระบบ เป็นการศึกษาที่มีความยืดหยุ่นในการกำหนดจุดมุ่งหมาย รูปแบบวิธีการจัดการศึกษา ระยะเวลาของการศึกษา การวัด และประเมินผล ซึ่งเป็นเงื่อนไขสำคัญของการสำเร็จการศึกษา โดยเนื้อหา และหลักสูตรจะต้องมีความเหมาะสมสอดคล้องกับสภาพปัญหา และความต้องการของบุคคลแต่ละกลุ่ม

3. การศึกษาตามอัธยาศัย เป็นการศึกษาที่ให้ผู้เรียนได้เรียนรู้ด้วยตนเองตามความสนใจ ศักยภาพ ความพร้อม และโอกาส โดยศึกษาจากบุคคล ประสบการณ์ สังคม สภาพแวดล้อม สื่อ หรือแหล่งความรู้อื่น ๆ

สถานศึกษาอาจจัดการศึกษาในรูปแบบใดรูปแบบหนึ่งหรือทั้ง 3 รูปแบบก็ได้

2. การศึกษาในระบบ

การศึกษาในระบบมี 2 ระดับ คือ การศึกษาขั้นพื้นฐาน และการศึกษาระดับอุดมศึกษา

1. การศึกษาขั้นพื้นฐาน เป็นการศึกษาซึ่งจัดไม่น้อยกว่า 12 ปี ก่อนระดับอุดมศึกษา ซึ่งกฎกระทรวงว่าด้วยการแบ่งระดับ และประเภทของการศึกษาขั้นพื้นฐาน พ.ศ. 2553 ได้แบ่งการศึกษาขั้นพื้นฐานออกเป็น 3 ระดับ ดังนี้

1.1 การศึกษาระดับก่อนประถมศึกษา เป็นการจัดการศึกษาให้แก่เด็กที่มีอายุ 3 ปี ถึง 6 ปี เพื่อเป็นการวางรากฐานชีวิต และการเตรียมความพร้อมของเด็กทั้งร่างกาย และจิตใจ สติปัญญา อารมณ์ บุคลิกภาพ และการอยู่ร่วมกันในสังคม

1.2 การศึกษาระดับประถมศึกษา เป็นการศึกษาที่มุ่งวางรากฐานเพื่อให้ผู้เรียนได้พัฒนาคุณลักษณะที่พึงประสงค์ ทั้งในด้านคุณธรรม จริยธรรม ความรู้ และความสามารถขั้นพื้นฐานโดยปกติใช้เวลาเรียน 6 ปี

1.3 การศึกษาระดับมัธยมศึกษา แบ่งเป็น 2 ระดับ ดังนี้

1.3.1 การศึกษาระดับมัธยมศึกษาตอนต้น เป็นการศึกษาที่มุ่งให้ผู้เรียนได้พัฒนาคุณลักษณะที่พึงประสงค์ในด้านต่าง ๆ ต่อจากระดับประถมศึกษา เพื่อให้รู้ความต้องการ ความสนใจ และความถนัดของตนเอง ทั้งทางด้านวิชาการ และวิชาชีพ ตลอดจนความสามารถในการ ประกอบการทำงาน และอาชีพตามสมควร แก่วัย โดยปกติใช้เวลาเรียน 3 ปี

1.3.2 การศึกษาระดับมัธยมศึกษาตอนปลาย เป็นการศึกษาที่มุ่งส่งเสริมให้ ผู้เรียนได้ศึกษาตามความถนัด และความสนใจ เพื่อเป็นพื้นฐานสำหรับการศึกษาต่อหรือการประกอบอาชีพ รวมทั้งพัฒนาคุณธรรม จริยธรรม และทักษะทางสังคมที่จำเป็นโดยปกติใช้เวลาเรียน 3 ปี

การศึกษาระดับมัธยมศึกษาตอนปลาย แบ่งออกเป็น 2 ประเภท ดังนี้

1) ประเภทสามัญศึกษา เป็นการจัดการศึกษาเพื่อพัฒนาผู้เรียนตามความถนัด ความสนใจ ศักยภาพ และความสามารถพิเศษเฉพาะด้าน เพื่อเป็นพื้นฐานสำหรับการศึกษาต่อในระดับอุดมศึกษา

2) ประเภทอาชีวศึกษา เป็นการจัดการศึกษาเพื่อพัฒนาความรู้ และทักษะในการประกอบอาชีพให้เป็นกำลังแรงงานที่มีฝีมือ หรือศึกษาต่อในระดับอาชีพขั้นสูง

2. การศึกษาระดับอุดมศึกษา แบ่งเป็น 2 ระดับ คือ ระดับต่ำกว่าปริญญา และระดับปริญญา

2.1 การศึกษาระดับต่ำกว่าปริญญา เป็นการศึกษามุ่งส่งเสริมให้ผู้เรียนได้พัฒนาความรู้ และทักษะวิชาชีพในระดับกลาง รวมทั้งมีความสามารถในการริเริ่มประกอบการ

2.2 การศึกษาระดับปริญญา มี 2 ระดับ ดังนี้

2.2.1 การศึกษาระดับปริญญาตรี เป็นการศึกษามุ่งส่งเสริมให้ผู้เรียนได้พัฒนาความรู้ ความสามารถในการสาขาวิชาต่างๆ ในระดับสูง โดยเฉพาะการประยุกต์ทฤษฎีไปสู่การปฏิบัติ การริเริ่ม การพัฒนาทั้งทางด้านวิชาการ และวิชาชีพ การสร้างสรรค์ และเผยแพร่ความรู้การริเริ่มพัฒนาประเทศ ทั้งทางด้านเศรษฐกิจ สังคม การเมือง วัฒนธรรม และสิ่งแวดล้อม รวมทั้งการส่งเสริมบทบาทของประเทศ ในประชาคมโลก

2.2.2 การศึกษาระดับสูงกว่าปริญญาตรี เป็นการศึกษามุ่งส่งเสริมให้ผู้เรียนได้พัฒนาความรู้ และทักษะในสาขาวิชาการเฉพาะทางให้มีความชำนาญมากยิ่งขึ้น มุ่งสร้างสรรค์ความก้าวหน้า และความเป็นเลิศ ในทางวิชาการ โดยเฉพาะการศึกษา ค้นคว้า วิจัย และพัฒนาองค์ความรู้เทคโนโลยีในด้านวิทยาศาสตร์ มนุษยศาสตร์ และสังคมศาสตร์ การประยุกต์ใช้วิทยาการสากล และภูมิปัญญาท้องถิ่นของไทย เพื่อการพัฒนาเศรษฐกิจและสังคม ได้อย่างเหมาะสมกับสภาพของสังคมไทย

3. การศึกษานอกระบบและการศึกษาตามอัธยาศัย

กฎกระทรวงว่าด้วยการแบ่งระดับ และการเทียบระดับการศึกษานอกระบบและการศึกษาตาม อัธยาศัย พ.ศ. 2553 กำหนดให้การศึกษานอกระบบ แบ่งออกเป็น 2 ระดับ คือ

1. การศึกษาขั้นพื้นฐาน แบ่งออกเป็น 3 ระดับ คือ

1.1 การศึกษาระดับก่อนประถมศึกษา

1.2 การศึกษาระดับประถมศึกษา

1.3 การศึกษาระดับมัธยมศึกษา แบ่งออกเป็น 2 ระดับ คือ การศึกษาระดับมัธยมศึกษาตอนต้น

และการศึกษาระดับมัธยมศึกษาตอนปลาย โดยแบ่งออกเป็นประเภทสามัญศึกษา และประเภทอาชีวศึกษา

2. การศึกษาระดับอุดมศึกษา แบ่งออกเป็น 2 ระดับ คือ

2.1 การศึกษาระดับต่ำกว่าปริญญา

2.2 การศึกษาระดับปริญญา

การศึกษานอกระบบที่จัดเป็นหลักสูตรเฉพาะหรือหลักสูตรฝึกอบรมตามความต้องการของ กลุ่มเป้าหมาย และการศึกษาตามอัธยาศัย ผู้เรียนอาจนำผลการเรียน ความรู้ และประสบการณ์มาเทียบระดับ การศึกษากับการศึกษาในระบบหรือการศึกษานอกระบบได้

4. แหล่งที่มาของข้อมูล

รายงานสารสนเทศทางการศึกษาจังหวัดนนทบุรี ปี 2565 มีแหล่งที่มาของข้อมูล ดังนี้

1. ข้อมูลเกี่ยวกับจำนวนสถานศึกษา และนักเรียน/นักศึกษา ของสถานศึกษาที่จัดการศึกษา ทั้งในสังกัดกระทรวงศึกษาธิการ และกระทรวงอื่น ๆ โดยจำแนกตาม ระดับ/ประเภทการจัดการศึกษา ได้แก่ การจัดการศึกษาขั้นพื้นฐาน อาชีวศึกษา และอุดมศึกษา ที่นำมาเสนอในครั้งนี้ สำนักงานศึกษาธิการ จังหวัดนนทบุรี ได้รับความอนุเคราะห์รวบรวมข้อมูลจากหน่วยงานทางการศึกษา และหน่วยงานที่เกี่ยวข้องใน จังหวัดนนทบุรี

2. ข้อมูลสถิติจำนวนประชากร ประจำปี 2565 (ข้อมูล ณ มิถุนายน พ.ศ. 2565) จากเว็บไซต์ สำนักบริหารการทะเบียน กรมการปกครอง

3. ข้อมูลคุณภาพการศึกษา (Quality) ได้แก่ คะแนนการประเมินผลความสามารถในการอ่าน (RT) ระดับชั้นประถมศึกษาปีที่ 1 และคะแนนเฉลี่ยการประเมินคุณภาพผู้เรียน (NT) วิชาคณิตศาสตร์ และวิชาภาษาไทย ระดับชั้นประถมศึกษาปีที่ 3 จากสำนักทดสอบทางการศึกษา สำนักงานคณะกรรมการการศึกษาขั้นพื้นฐาน ผลการทดสอบทางการศึกษาระดับชาติขั้นพื้นฐาน (O-NET) ผลการทดสอบทางการศึกษาระดับชาติด้านอาชีวศึกษา (V-NET) ผลการทดสอบทางการศึกษาระดับชาติด้านการศึกษานอกระบบโรงเรียน (N-NET) จากเว็บไซต์ สถาบันทดสอบทางการศึกษาแห่งชาติ (องค์การมหาชน) ระบบประกาศผลสอบ

5. ขอบเขตของข้อมูล

1. ขอบเขตด้านข้อมูล ข้อมูลเชิงปริมาณเป็นข้อมูลการจัดการศึกษา ปีการศึกษา 2565 เกี่ยวกับข้อมูลสารสนเทศสถานศึกษา นักเรียน/นักศึกษา ทั้งใน และนอกสังกัดกระทรวงศึกษาธิการ ในพื้นที่รับผิดชอบจังหวัดนนทบุรี

2. ขอบเขตด้านเนื้อหา เนื้อหาของข้อมูลสารสนเทศที่ทำการรวบรวม ประมวลผล สรุป และวิเคราะห์ผล ในครั้งนี้ ประกอบด้วย

- 2.1 ข้อมูลพื้นฐานจังหวัดนนทบุรี
- 2.2 ข้อมูลและสารสนเทศพื้นฐานทางการศึกษา
- 2.3 ข้อมูลด้านการเข้าถึงโอกาสทางการศึกษา (Access)
- 2.4 ข้อมูลด้านความเท่าเทียมทางการศึกษา (Equity)
- 2.5 ข้อมูลด้านคุณภาพการศึกษา (Quality)
- 2.6 ข้อมูลด้านประสิทธิภาพ (Efficiency)
- 2.7 ข้อมูลด้านการตอบโจทย์บริบทที่เปลี่ยนแปลง (Relevancy)

6. นิยามศัพท์เฉพาะ

เพื่อให้เกิดความเข้าใจที่ตรงกันในการใช้ข้อมูลและสารสนเทศพื้นฐานทางการศึกษา ปีการศึกษา 2565 ของสำนักงานศึกษาธิการจังหวัดนนทบุรี จึงได้กำหนดนิยามศัพท์เฉพาะไว้ดังนี้

การศึกษาขั้นพื้นฐาน (ประเภทสามัญศึกษา) หมายถึง การจัดการศึกษาตั้งแต่ระดับ ก่อนประถมศึกษาถึงระดับมัธยมศึกษาตอนปลาย โดยแบ่งออกเป็น 4 ระดับได้แก่

1. ระดับก่อนประถมศึกษา (ชั้นอนุบาล 1 ถึง อนุบาล 3)
2. ระดับประถมศึกษา (ชั้นประถมศึกษาปีที่ 1- 6)
3. ระดับชั้นมัธยมศึกษาตอนต้น (ชั้นมัธยมศึกษาปีที่ 1-3)
4. ระดับมัธยมศึกษาตอนปลาย (ชั้นมัธยมศึกษาปีที่ 4 - 6)

การศึกษาอาชีวศึกษา หมายถึง การจัดการศึกษาขั้นพื้นฐานถึงอนุปริญญา (ประเภท อาชีวศึกษา) โดยแบ่งออกเป็น 2 ระดับ ได้แก่

1. ระดับประกาศนียบัตรวิชาชีพ (ปวช. ปีที่ 1-3 หรือเทียบเท่าชั้นมัธยมศึกษาปีที่ 4- 6)
2. ระดับประกาศนียบัตรวิชาชีพชั้นสูง (ปวส. ปีที่ 1-2 หรือเทียบเท่าอนุปริญญา)

การศึกษาระดับอุดมศึกษา หมายถึง การจัดการศึกษาหลักสูตรต่ำกว่าปริญญา และระดับปริญญา

การศึกษานอกระบบ หมายถึง การจัดการศึกษาของสถานศึกษาสังกัดสำนักงานส่งเสริมการศึกษานอกระบบ และการศึกษาตามอัธยาศัย

7. อักษรย่อที่ใช้ในเอกสาร

สพฐ. หมายถึง สำนักงานคณะกรรมการการศึกษาขั้นพื้นฐาน

สพป. หมายถึง สำนักงานเขตพื้นที่การศึกษาประถมศึกษา

สพม. หมายถึง สำนักงานเขตพื้นที่การศึกษามัธยมศึกษา

สช. หมายถึง สำนักงานคณะกรรมการส่งเสริมการศึกษาเอกชน

สอศ. หมายถึง สำนักงานคณะกรรมการการอาชีวศึกษา

อว. หมายถึง กระทรวงการอุดมศึกษา วิทยาศาสตร์ วิจัยและนวัตกรรม

กสท. หมายถึง กรมส่งเสริมการปกครองท้องถิ่น

มท. หมายถึง กระทรวงมหาดไทย

สบช. หมายถึง สถาบันพระบรมราชชนก

สธ. หมายถึง กระทรวงสาธารณสุข

กศน. หมายถึง การศึกษานอกระบบและการศึกษาตามอัธยาศัย

ปวช. หมายถึง ประกาศนียบัตรวิชาชีพ

ปวส. หมายถึง ประกาศนียบัตรวิชาชีพชั้นสูง

ส่วนที่ 2

ข้อมูลพื้นฐานของจังหวัดนนทบุรี

1. ข้อมูลทั่วไปของสำนักงานศึกษาธิการจังหวัดนนทบุรี

1.1 ประวัติความเป็นมา

สำนักงานศึกษาธิการจังหวัดนนทบุรี จัดตั้งขึ้นตามคำสั่งหัวหน้าคณะรักษาความสงบแห่งชาติ ที่ 19/2560 เรื่อง การปฏิรูปการศึกษาในภูมิภาคของกระทรวงศึกษาธิการ ข้อ 11 ให้มีสำนักงานศึกษาธิการจังหวัด สังกัดสำนักงานปลัดกระทรวง กระทรวงศึกษาธิการ เพื่อปฏิบัติภารกิจของกระทรวงศึกษาธิการ เกี่ยวกับการบริหาร และการจัดการศึกษา ตามที่กฎหมายกำหนด การปฏิบัติราชการตามอำนาจหน้าที่ นโยบาย และยุทธศาสตร์ของ ส่วนราชการต่างๆ ที่มอบหมาย และให้มีอำนาจหน้าที่ในเขตจังหวัด ดังต่อไปนี้

1. รับผิดชอบงานธุรการของ กศจ. อศจ. คณะอนุกรรมการบริหารราชการเชิงยุทธศาสตร์ คณะอนุกรรมการเกี่ยวกับการพัฒนาการศึกษา คณะอนุกรรมการ และคณะทำงาน รวมทั้งปฏิบัติงานราชการ ที่เป็นไปตามอำนาจ และหน้าที่ของ กศจ. และตามที่ กศจ. มอบหมาย
2. จัดทำแผนพัฒนาการศึกษา และแผนปฏิบัติการ
3. สั่งการ กำกับ ดูแล เร่งรัด ติดตาม และประเมินผลการปฏิบัติงานของส่วนราชการหรือหน่วยงาน และสถานศึกษาในสังกัดกระทรวงศึกษาธิการให้เป็นไปตามนโยบายของกระทรวงศึกษาธิการ
4. จัดระบบ ส่งเสริม และประสานงานเครือข่ายข้อมูลสารสนเทศ และเทคโนโลยีดิจิทัล เพื่อการศึกษา
5. ส่งเสริม และสนับสนุนการศึกษาเพื่อคนพิการ ผู้ด้อยโอกาส และผู้มีความสามารถพิเศษ
6. ดำเนินงานเกี่ยวกับการบริหารงานบุคคลของข้าราชการครูและบุคลากรทางการศึกษา
7. ส่งเสริม สนับสนุน และดำเนินการเกี่ยวกับงานด้านวิชาการ การนิเทศ และแนะแนวการศึกษาทุกระดับ และทุกประเภท รวมทั้งติดตาม และประเมินผลระบบบริหารและการจัดการศึกษา
8. ดำเนินการเกี่ยวกับการตรวจสอบด้านการบริหาร การเงิน และการบัญชีของส่วนราชการ หรือหน่วยงาน และสถานศึกษาในสังกัดกระทรวงศึกษาธิการ
9. ส่งเสริมและประสานงานการศาสนา ศิลปะ วัฒนธรรม และการกีฬาเพื่อการศึกษา
10. ส่งเสริม สนับสนุน และดำเนินการเกี่ยวกับการจัดการศึกษาเอกชน
11. ปฏิบัติภารกิจตามนโยบายของกระทรวงศึกษาธิการหรือตามที่ได้รับมอบหมาย รวมทั้งปฏิบัติภารกิจเกี่ยวกับราชการประจำทั่วไปของกระทรวงศึกษาธิการ และประสานงานต่างๆ ในจังหวัด

1.2 ที่ตั้ง

สำนักงานศึกษาธิการจังหวัดนนทบุรี ตั้งอยู่เลขที่ 196 หมู่ 1 ถนนติวานนท์ ตำบลบางตลาด อำเภอปากเกร็ด จังหวัดนนทบุรี (ภายในโรงเรียนชลประทานสงเคราะห์) เป็นหน่วยงานส่วนกลางที่ตั้งอยู่ในภูมิภาค สังกัดสำนักงานปลัดกระทรวงศึกษาธิการ

1.3 วิสัยทัศน์

“บูรณาการการศึกษาระดับจังหวัดอย่างมีประสิทธิภาพ ผู้เรียนมีความรู้ ทักษะชีวิต และทักษะที่จำเป็นในศตวรรษที่ 21”

1.4 พันธกิจ

1. ส่งเสริม สนับสนุนการพัฒนาคุณภาพการศึกษาในทุกกระดับ และทุกประเภทให้สอดคล้องกับทักษะที่จำเป็นในศตวรรษที่ 21
2. ส่งเสริม สนับสนุนการพัฒนาผู้เรียนให้มีความรู้คู่คุณธรรม และมีทักษะชีวิต
3. ส่งเสริม สนับสนุนการสร้างโอกาส และความเสมอภาคในการเข้าถึงการศึกษา

4. ส่งเสริม สนับสนุนการพัฒนาศักยภาพ และทักษะของครูและบุคลากรทางการศึกษาให้สอดคล้องกับกระบวนการเรียนรู้ในศตวรรษที่ 21

5. ส่งเสริม สนับสนุนการบริหาร และบูรณาการทุกระดับแบบมีส่วนร่วมอย่างมีประสิทธิภาพ ภายใต้หลักธรรมาภิบาล

1.5 เป้าประสงค์

1. ผู้เรียนมีความรู้ มีทักษะที่จำเป็นในศตวรรษที่ 21 และมีสมรรถนะที่ตอบสนองความต้องการ และการแข่งขันของประเทศ

2. ผู้เรียนมีความรู้ที่ถูกต้องเกี่ยวกับความมั่นคงของประเทศ รู้เท่าทันต่อภัยคุกคาม มีทักษะชีวิต และมีจิตสำนึกในการสร้างสังคมให้น่าอยู่

3. ผู้เรียนได้รับโอกาสเข้าถึงการศึกษาที่มีคุณภาพอย่างทั่วถึง และเสมอภาค

4. ครู และบุคลากรทางการศึกษา มีศักยภาพ และทักษะที่สอดคล้องกับกระบวนการเรียนรู้ในศตวรรษที่ 21

5. ระบบบริหารจัดการศึกษาที่มีประสิทธิภาพตามหลักธรรมาภิบาล โดยการมีส่วนร่วมของทุกภาคส่วน

1.6 ประเด็นยุทธศาสตร์

1. พัฒนาการจัดการศึกษาและกระบวนการจัดการเรียนรู้

2. ส่งเสริมการจัดการศึกษาเพื่อเสริมสร้างความเข้มแข็งให้สังคม

3. สร้างโอกาส และความเสมอภาคในการเข้าถึงการศึกษา

4. พัฒนา และเสริมสร้างศักยภาพครู และบุคลากรทางการศึกษา

5. พัฒนาระบบบริหารจัดการให้มีประสิทธิภาพ และส่งเสริมการมีส่วนร่วมจากทุกภาคส่วน

1.7 โครงสร้างการบริหารงานและอำนาจหน้าที่

ตามประกาศสำนักงานปลัดกระทรวงศึกษาธิการ เรื่อง การแบ่งหน่วยงานภายในสำนักงานศึกษาธิการภาค และสำนักงานศึกษาธิการจังหวัด ลงวันที่ 12 มิถุนายน 2560 ได้แบ่งหน่วยงานภายในสำนักงานศึกษาธิการจังหวัดออกเป็น 8 กลุ่ม และให้มีหน้าที่ความรับผิดชอบ ดังต่อไปนี้

1. กลุ่มอำนวยการ

1.1 รับผิดชอบงานธุรการของ กศจ. คณะอนุกรรมการ และคณะทำงานรวมทั้งปฏิบัติงานราชการที่เป็นไปตามอำนาจหน้าที่ของ กศจ. และตามที่ กศจ. มอบหมาย

1.2 ปฏิบัติภารกิจเกี่ยวกับราชการประจำทั่วไปของกระทรวงศึกษาธิการ และประสานงานต่างๆ ในระดับจังหวัด

1.3 ดำเนินงานเกี่ยวกับงานบริหารทั่วไป

1.4 ดำเนินงานเกี่ยวกับงานบริหารการเงิน บัญชี และพัสดุ

1.5 ดำเนินงานเกี่ยวกับระบบบริหารงานและการควบคุมภายใน

1.6 ดำเนินงานเกี่ยวกับงานประชาสัมพันธ์เผยแพร่กิจกรรมและผลงานของสำนักงานศึกษาธิการจังหวัดและหน่วยงานทางการศึกษาในพื้นที่รับผิดชอบ

1.7 ดำเนินงานเกี่ยวกับอาคารสถานที่ สิ่งแวดล้อม และยานพาหนะ

1.8 ดำเนินงานเกี่ยวกับงานบริหารงานบุคคลของสำนักงานศึกษาธิการจังหวัด

1.9 ดำเนินงานเกี่ยวกับงานพัฒนาองค์กร

1.10 ปฏิบัติภารกิจเกี่ยวกับราชการประจำทั่วไปของกระทรวงศึกษาธิการ และประสานงานต่างๆ ในระดับจังหวัด

1.11 ปฏิบัติงานร่วมกับหรือสนับสนุนการปฏิบัติงานของหน่วยงานอื่นที่เกี่ยวข้องหรือที่ได้รับมอบหมาย

2. กลุ่มบริหารงานบุคคล

2.1 รับผิดชอบงานธุรการของ อศจ. และคณะทำงานที่เกี่ยวข้อง รวมทั้งปฏิบัติงานราชการที่เป็นไปตามอำนาจและหน้าที่ของ อศจ. และตามที่ อศจ. มอบหมาย

2.2 เสนอแนะเกี่ยวกับการกำหนดจำนวนและอัตราตำแหน่ง การเกลี่ยอัตรากำลังให้สอดคล้องกับนโยบายการบริหารงานบุคคล ระเบียบ หลักเกณฑ์และวิธีการที่ ก.ค.ศ. กำหนด

2.3 เสนอแนะเกี่ยวกับการพิจารณาวิทยฐานะ ความดีความชอบ การเสริมสร้างขวัญกำลังใจ การยกย่องเชิดชูเกียรติ และสิทธิประโยชน์อื่นของข้าราชการและบุคลากรทางการศึกษา

2.4 เสนอแนะเกี่ยวกับการส่งเสริม สนับสนุน การพัฒนาการเสริมสร้างและการปกป้องคุ้มครองระบบคุณธรรมของข้าราชการและบุคลากรทางการศึกษา

2.5 เสนอแนะเกี่ยวกับการบรรจุ และแต่งตั้งข้าราชการครูและบุคลากรทางการศึกษา เช่น การบรรจุ และการแต่งตั้งผู้สอบแข่งขันได้หรือผู้ได้รับการคัดเลือก การย้าย การโอน การเปลี่ยนตำแหน่ง และการเลื่อนตำแหน่ง การบรรจุกลับเข้ารับราชการ เป็นต้น

2.6 นำเสนอคณะกรรมการศึกษาธิการจังหวัดเพื่อพิจารณาความดีความชอบของผู้บริหารสถานศึกษา ผู้บริหารการศึกษาในหน่วยงานการศึกษา และข้าราชการครูและบุคลากรทางการศึกษาในจังหวัด

2.7 เสริมสร้างขวัญกำลังใจ การยกย่องเชิดชูเกียรติ และสิทธิประโยชน์อื่นของข้าราชการและบุคลากรทางการศึกษา

2.8 ดำเนินการทางวินัย การออกจากราชการ การอุทธรณ์ และการร้องทุกข์ของข้าราชการและบุคลากรทางการศึกษา

2.9 จัดทำแผน และส่งเสริมการพัฒนาข้าราชการครูและบุคลากรทางการศึกษาในหน่วยงานการศึกษาในพื้นที่รับผิดชอบ

2.10 จัดทำทะเบียนประวัติข้าราชการครูและบุคลากรทางการศึกษาในพื้นที่รับผิดชอบ

2.11 จัดทำมาตรฐานคุณภาพงาน กำหนดภาระงานขั้นต่ำ และเกณฑ์การประเมินผลงานสำหรับข้าราชการครูและบุคลากรทางการศึกษาในพื้นที่รับผิดชอบ

2.12 ประเมินคุณภาพการบริหารงานบุคคล และจัดทำรายงานการบริหารงานบุคคลเสนอ อศจ. เพื่อเสนอ ก.ค.ศ.

2.13 ส่งเสริม สนับสนุน และพัฒนาข้าราชการครูและบุคลากรทางการศึกษาให้มีความเป็นเลิศทางวิชาการและวิชาชีพ

2.14 ดำเนินการให้บริการ และอำนวยความสะดวกแก่ผู้เรียน ข้าราชการครูและบุคลากรทางการศึกษา ผู้ประกอบวิชาชีพทางการศึกษา และประชาชนผ่านระบบศูนย์บริหารแบบเบ็ดเสร็จ

2.15 ดูแล และควบคุมผู้ประกอบวิชาชีพทางการศึกษาให้เป็นไปตามมาตรฐานวิชาชีพและจรรยาบรรณของวิชาชีพที่คุรุสภากำหนด รวมทั้งให้การสนับสนุน ส่งเสริม ยกย่อง และพัฒนาวิชาชีพตามมาตรฐานวิชาชีพและจรรยาบรรณของวิชาชีพ

2.16 ปฏิบัติงานร่วมกับหรือสนับสนุนการปฏิบัติงานของหน่วยงานอื่นที่เกี่ยวข้องหรือที่ได้รับมอบหมาย

3. กลุ่มนโยบายและแผน

3.1 ร่วมรับผิดชอบงานธุรการของคณะกรรมการเกี่ยวกับการพัฒนาการศึกษา และคณะทำงานที่เกี่ยวข้อง รวมทั้งปฏิบัติงานราชการที่เป็นไปตามอำนาจหน้าที่ของ กศจ. และตามที่ กศจ. มอบหมาย ร่วมกับกลุ่มพัฒนาการศึกษา

3.2 จัดทำข้อเสนอยุทธศาสตร์ แนวทางการจัดการศึกษาในจังหวัดที่สอดคล้องกับ ยุทธศาสตร์ชาติ

3.3 จัดทำแผนพัฒนาการศึกษาของจังหวัด และแผนปฏิบัติการของจังหวัด

3.4 จัดทำแผนปฏิบัติราชการของสำนักงานศึกษาธิการจังหวัด รวมทั้งการติดตาม และรายงานผลการปฏิบัติราชการของสำนักงานศึกษาธิการจังหวัด

3.5 วิเคราะห์การจัดตั้งงบประมาณของส่วนราชการหรือหน่วยงานในสังกัด กระทรวงศึกษาธิการในจังหวัด

3.6 จัดระบบ ส่งเสริม และประสานงานระบบฐานข้อมูลและสารสนเทศทางการ ศึกษาที่ครอบคลุม ถูกต้อง และเป็นปัจจุบัน เพื่อการวางแผน การบริหารจัดการศึกษา การติดตาม ประเมิน และรายงานผล

3.7 ติดตามการใช้จ่ายงบประมาณ

3.8 ปฏิบัติงานร่วมกับหรือสนับสนุนการปฏิบัติงานของหน่วยงานอื่นที่เกี่ยวข้อง หรือที่ได้รับมอบหมาย

4. กลุ่มพัฒนาการศึกษา

4.1 ร่วมรับผิดชอบงานธุรการของคณะกรรมการเกี่ยวกับการพัฒนาการศึกษา และคณะทำงานที่เกี่ยวข้อง รวมทั้งปฏิบัติงานราชการที่เป็นไปตามอำนาจ และหน้าที่ของคณะกรรมการ ศึกษาธิการจังหวัด (กศจ.) และตามที่ กศจ. มอบหมายร่วมกับกลุ่มนโยบายและแผน

4.2 ดำเนินการเกี่ยวกับการจัดตั้ง ยุบ รวม เลิก และโอนสถานศึกษาขั้นพื้นฐาน

4.3 จัดระบบ ส่งเสริม และประสานงานเครือข่ายข้อมูลสารสนเทศและเทคโนโลยี ดิจิทัลเพื่อการศึกษา พัฒนาเทคโนโลยีดิจิทัลเพื่อการศึกษา และระบบบริการอิเล็กทรอนิกส์ที่มีประสิทธิภาพ และสามารถให้บริการได้โดยสะดวก รวมถึงการพัฒนาบุคลากรให้ใช้เทคโนโลยีดิจิทัลอย่างสร้างสรรค์และรู้เท่า ทันการเปลี่ยนแปลง

4.4 ส่งเสริม สนับสนุนการศึกษาเพื่อคนพิการผู้ด้อยโอกาสและผู้มีความสามารถ พิเศษ

4.5 ประสาน ส่งเสริม สนับสนุน และดำเนินการวิจัยและพัฒนาเพื่อสร้างองค์ความรู้ และนวัตกรรมการศึกษา

4.6 ส่งเสริมสนับสนุนกิจกรรมพัฒนาผู้เรียน ครู และบุคลากรทางการศึกษา

4.7 จัดระบบการประสาน สนับสนุน ช่วยเหลือ และการรายงานเหตุภัยพิบัติและ ภาวะวิกฤตทางการศึกษาในจังหวัด

4.8 ส่งเสริม สนับสนุนและดำเนินการเกี่ยวกับการป้องกันและแก้ไขปัญหาเสพติด ในสถานศึกษา

4.9 ส่งเสริมและประสานงานการศาสนา ศิลปะ วัฒนธรรม และการกีฬาเพื่อ การศึกษา

4.10 ส่งเสริม สนับสนุนการจัดการศึกษาทุกระดับ และทุกประเภท ประสาน และส่งเสริมการบริหารและการจัดการศึกษาขององค์กรปกครองส่วนท้องถิ่น รวมทั้งส่งเสริม และสนับสนุนการจัดการศึกษาของบุคคล ครอบครัว องค์กรชุมชน องค์กรเอกชน องค์กรวิชาชีพ สถาบันศาสนา สถานประกอบการ และสถาบันสังคมอื่นที่จัดการศึกษา เพื่อสร้างโอกาสความเสมอภาคและความเท่าเทียมกันทางสังคม

4.11 ส่งเสริม และพัฒนาการจัดการศึกษาเฉพาะกิจ เฉพาะกลุ่ม และเฉพาะพื้นที่

4.12 ปฏิบัติงานร่วมกับหรือสนับสนุนการปฏิบัติงานของหน่วยงานอื่นที่เกี่ยวข้อง หรือที่ได้รับมอบหมาย

5. กลุ่มนิเทศ ติดตาม และประเมินผล

5.1 รับผิดชอบงานธุรการของคณะอนุกรรมการบริหารราชการเชิงยุทธศาสตร์ และคณะทำงานที่เกี่ยวข้อง รวมทั้งปฏิบัติงานราชการที่เป็นไปตามอำนาจ และหน้าที่ของ กศจ. และตามที่ กศจ. มอบหมาย

5.2 ขับเคลื่อน ประสานงาน เร่งรัด กำกับ ติดตาม ตรวจสอบ และประเมินผล การบริหารการจัดการศึกษาของหน่วยงานทางการศึกษาในสังกัดกระทรวงศึกษาธิการในพื้นที่รับผิดชอบ

5.3 ส่งเสริม สนับสนุน และดำเนินการเกี่ยวกับงานด้านวิชาการ การนิเทศ และแนวทางการศึกษาทุกระดับและทุกประเภท รวมทั้ง ติดตาม และประเมินผลระบบบริหารและการจัดการศึกษา

5.4 ประสาน และสนับสนุนการตรวจราชการของผู้ตรวจราชการกระทรวงศึกษาธิการ

5.5 ศึกษา วิเคราะห์ข้อมูลสารสนเทศ เพื่อสนับสนุนการตรวจราชการ จัดทำแผน การรองรับการตรวจราชการ และดำเนินการเกี่ยวกับการตรวจราชการของผู้ตรวจราชการกระทรวงในการ ตรวจราชการ ติดตาม และประเมินผลตามนโยบายและแผนการตรวจราชการของกระทรวง

5.6 ส่งเสริมและพัฒนาหลักสูตร การจัดการเรียนการสอน กระบวนการเรียนรู้ แหล่งเรียนรู้ และสื่อการเรียนรู้ต่างๆ ที่เกี่ยวข้องกับการสร้างเสริมคุณภาพชีวิตที่เป็นมิตรกับสิ่งแวดล้อม

5.7 สั่งการ กำกับ ดูแล เร่งรัด ติดตาม และประเมินผลการปฏิบัติงานของ ส่วนราชการหรือหน่วยงานและสถานศึกษาในสังกัดกระทรวงศึกษาธิการในจังหวัด ให้เป็นไปตามนโยบายของ กระทรวงศึกษาธิการ และยุทธศาสตร์ชาติ

5.8 จัดทำรอบการประเมินผลการปฏิบัติงาน และกำหนดตัวชี้วัดการดำเนินงาน ในลักษณะตัวชี้วัดร่วมของส่วนราชการหรือหน่วยงาน และสถานศึกษาในสังกัดกระทรวงศึกษาธิการในจังหวัด

5.9 ขับเคลื่อนระบบการประกันคุณภาพการศึกษา

5.10 ปฏิบัติงานร่วมกับหรือสนับสนุนการปฏิบัติงานของหน่วยงานอื่นที่เกี่ยวข้อง หรือที่ได้รับมอบหมาย

6. กลุ่มส่งเสริมการศึกษาเอกชน

6.1 กำกับ ดูแล ประสาน ส่งเสริม และสนับสนุนสถานศึกษาเอกชนตามกฎหมาย ว่าด้วยโรงเรียนเอกชน

6.2 ดำเนินการเกี่ยวกับการออกใบอนุญาตจัดตั้งโรงเรียนและการเปลี่ยนแปลง กิจการโรงเรียนเอกชน

6.3 ดำเนินการเกี่ยวกับการสงเคราะห์ และเงินทดแทนตามกฎหมายว่าด้วยโรงเรียน เอกชนและที่กฎหมายอื่นกำหนด

6.4 ดำเนินการอื่นเกี่ยวกับงานการศึกษาเอกชนตามที่กฎหมายกำหนด

6.5 ปฏิบัติงานร่วมกับหรือสนับสนุนการปฏิบัติงานของหน่วยงานอื่นที่เกี่ยวข้องหรือที่ได้รับมอบหมาย

7. กลุ่มลูกเสือ ยุวกาชาด และกิจการนักเรียน

7.1 ส่งเสริม สนับสนุนและดำเนินการ และประสานเกี่ยวกับกิจการลูกเสือยุวกาชาด และกิจการนักเรียน

7.2 ส่งเสริม สนับสนุน ศึกษา วิเคราะห์ วิจัย เพื่อการพัฒนานักเรียน นักศึกษา โดยผ่านกระบวนการลูกเสือและยุวกาชาด

7.3 ส่งเสริม สนับสนุนการน้อมนำพระบรมราโชบายด้านการศึกษา พระราชปณิธาน พระราชกระแสด้านการศึกษา และโครงการอันเนื่องมาจากพระราชดำริที่เกี่ยวกับการศึกษา

7.4 ส่งเสริม สนับสนุน การจัดการศึกษาเพื่อเสริมสร้างความมั่นคงของสถาบันหลักของชาติ และความปรองดอง สมานฉันท์

7.5 สร้างจิตสำนึกรักสิ่งแวดล้อม มีคุณธรรมจริยธรรม และนำแนวคิดตามหลักปรัชญาของเศรษฐกิจพอเพียงสู่การปฏิบัติในการดำเนินชีวิต

7.6 ส่งเสริมป้องกัน แก้ไข และคุ้มครองความปลอดภัยนักเรียน นักศึกษา

7.7 ปฏิบัติงานร่วมกับหรือสนับสนุนการปฏิบัติงานของหน่วยงานอื่นที่เกี่ยวข้อง หรือที่ได้รับมอบหมาย

8. หน่วยตรวจสอบภายใน

8.1 ดำเนินการเกี่ยวกับตรวจสอบด้านการบริหาร การเงิน และการบัญชีของส่วนราชการหรือหน่วยงาน และสถานศึกษาในสังกัดกระทรวงศึกษาธิการในเขตจังหวัดที่รับผิดชอบ

8.2 ปฏิบัติงานร่วมกับหรือสนับสนุนการปฏิบัติงานของหน่วยงานอื่นที่เกี่ยวข้อง หรือที่ได้รับมอบหมาย

แผนภาพที่ 1 โครงสร้างสำนักงานศึกษาธิการจังหวัดนนทบุรี

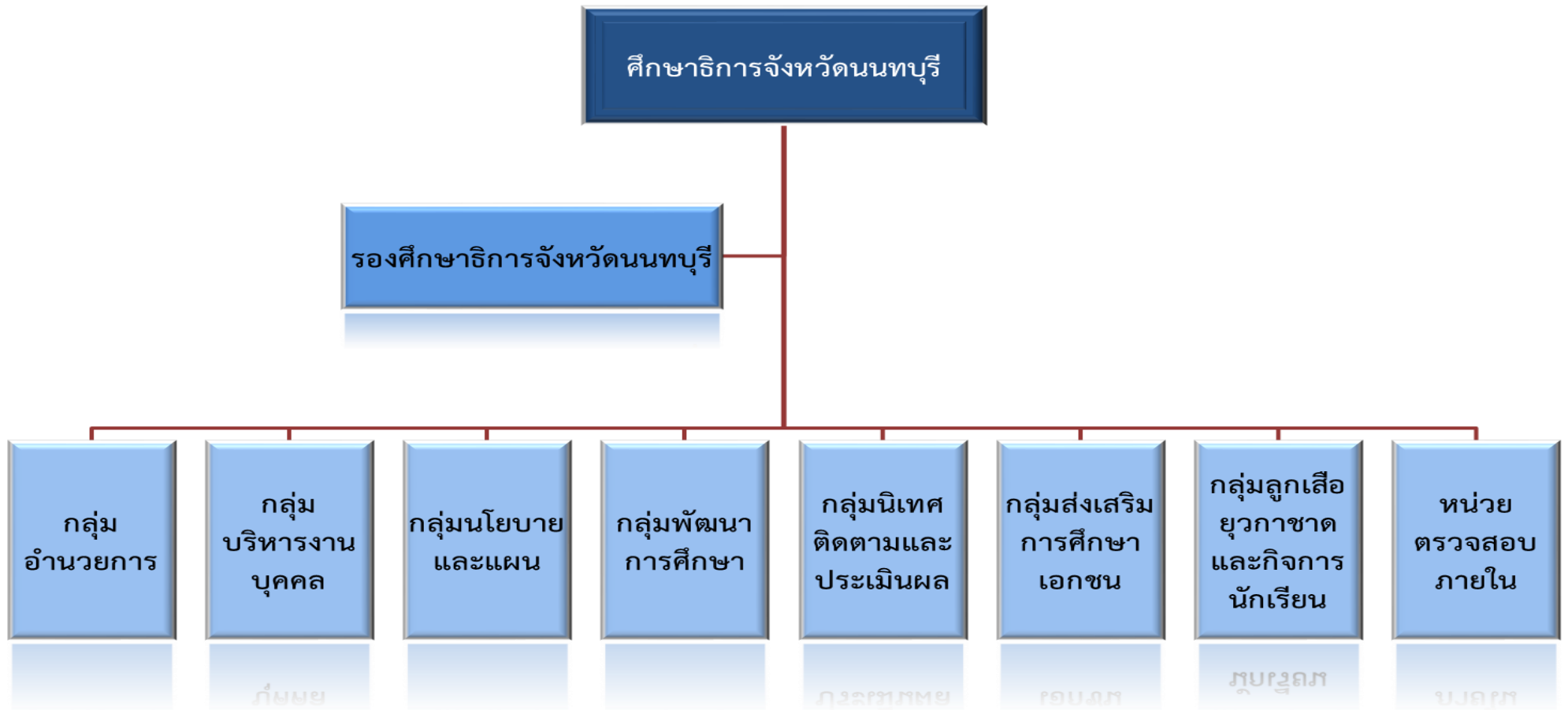

ตารางที่ 1 จำนวนบุคลากรตามโครงสร้างของสำนักงานศึกษาธิการจังหวัดนนทบุรี

กลุ่ม	ข้าราชการ						พนักงาน ราชการ	พนักงาน จ้างเหมา	รวม
	อำนวยการสูง	อำนวยการต้น	ชช.	ชพ.	ปก./ชพ.	ช่วยราชการ			
ศึกษาธิการจังหวัด	1	-	-	-	-	-	-	-	1
รองศึกษาธิการจังหวัด	-	1	-	-	-	-	-	-	1
1. กลุ่มอำนวยการ	-	-	-	2	2	-	-	5	9
2. กลุ่มบริหารงานบุคคล	-	-	-	2	5	1	-	-	8
3. กลุ่มนโยบายและแผน	-	-	-	1	3	-	-	-	4
4. กลุ่มพัฒนาการศึกษา	-	-	-	1	2	-	-	1	4
5. กลุ่มนิเทศ ติดตาม และประเมินผล	-	-	1	4	-	-	-	-	5
6. กลุ่มส่งเสริมการศึกษาเอกชน	-	-	-	2	4	-	3	-	9
7. กลุ่มลูกเสือ ยุวกาชาด และกิจการนักเรียน	-	-	-	-	1	-	-	-	1
8. หน่วยตรวจสอบภายใน	-	-	-	-	-	-	-	-	0
รวม	1	1	1	12	17	1	3	6	42

2. ข้อมูลพื้นฐานของจังหวัดนนทบุรี

2.1 ข้อมูลสภาพทั่วไป

สัญลักษณ์ประจำจังหวัด (ตราประจำจังหวัดนนทบุรี)

รูปหม้อน้ำลายวิจิตร หมายถึง ชาวจังหวัดนนทบุรีมีอาชีพทำเครื่องปั้นดินเผา ซึ่งยึดถือเป็นอาชีพและมีชื่อเสียงมาช้านาน นิยมทำกันที่ เกาะเกร็ด



ตัวอักษรย่อ

คำขวัญประจำจังหวัด

ต้นไม้ประจำจังหวัด

ดอกไม้ประจำจังหวัด

ผลไม้ประจำจังหวัด

จังหวัดนนทบุรีใช้อักษรย่อ “นบ”

พระตำหนักสง่างาม ลือนามสวนสมเด็จ เกาะเกร็ดแหล่งดินเผา วัดเก่านามระบือ เลื่องลือทุเรียนนนท์ งามน่ายลศูนย์ราชการ

ต้นนนทรีบ้าน

ดอคนนทรี

ทุเรียน



1) **ที่ตั้งและขนาดพื้นที่** จังหวัดนนทบุรี ตั้งอยู่ภาคกลางของประเทศไทย เป็นหนึ่งในจังหวัดปริมณฑล คือ นนทบุรี นครปฐม สมุทรปราการ สมุทรสาคร ปทุมธานี ห่างจากกรุงเทพมหานคร 20 กิโลเมตร มีเนื้อที่ประมาณ 622.303 ตารางกิโลเมตร หรือ ประมาณ 388,939.375 ไร่ ตั้งอยู่บนเส้นรุ้งที่ 13 องศา 47 ลิปดา ถึงเส้นรุ้งที่ 14 องศา 04 ลิปดาเหนือเส้นแวงที่ 100 องศา 15 ลิปดา ถึง 100 องศา 34 ลิปดา ตะวันออก อยู่สูงจากน้ำทะเลปานกลางเฉลี่ย 1.80 เมตร มีอาณาเขตติดต่อกับจังหวัดใกล้เคียง ดังนี้



ทิศเหนือ	ติดต่อกับ อำเภอลาดบัวหลวง จังหวัดพระนครศรีอยุธยา อำเภอลาดหลุมแก้ว และอำเภอเมืองปทุมธานี จังหวัดปทุมธานี
ทิศใต้	ติดต่อกับ เขตบางพลัด เขตตลิ่งชัน และเขตทวีวัฒนา กรุงเทพมหานคร (ฝั่งธนบุรี)
ทิศตะวันออก	ติดต่อกับ เขตดอนเมือง เขตหลักสี่ เขตจตุจักร และเขตบางซื่อ กรุงเทพมหานคร (ฝั่งพระนคร)
ทิศตะวันตก	ติดต่อกับ อำเภอฟุทธมณฑล และอำเภอบางเลน จังหวัดนครปฐม

2) **ภูมิประเทศ** จังหวัดนนทบุรีตั้งอยู่บนฝั่งแม่น้ำเจ้าพระยา โดยมีแม่น้ำเจ้าพระยาแบ่งพื้นที่ของจังหวัดออกเป็น 2 ส่วน คือ ฝั่งตะวันออกและฝั่งตะวันตก พื้นที่ส่วนใหญ่เป็นที่ราบลุ่ม มีคูคลองทั้งตามธรรมชาติและที่ขุดขึ้นใหม่เป็นจำนวนมากเชื่อมโยงติดต่อกัน สามารถใช้สัญจรไปมาระหว่างหมู่บ้าน ตำบล อำเภอ ย่านชุมชนหนาแน่น โดยทั่วไปพื้นที่ส่วนที่ห่างจากแม่น้ำ และลำคลองจะเป็นสวนและไร่นา ซึ่งมักจะเกิดน้ำท่วมเสมอแต่ในปัจจุบันพื้นที่ของจังหวัดในบางอำเภอซึ่งเคยเป็นสวนผลไม้ต่างๆ และมีเขตติดต่อกับกรุงเทพฯ เริ่มมีการเปลี่ยนแปลงเป็นที่อยู่อาศัยของประชาชนที่อพยพมาจากทุกภาคของประเทศ นอกจากนี้พื้นที่บางส่วนของบางอำเภอยังเป็นที่รองรับการขยายตัวในด้านอุตสาหกรรมโดยเฉพาะพื้นที่บางส่วนของอำเภอเมืองนนทบุรี อำเภอปากเกร็ด อำเภอบางใหญ่ อำเภอบางบัวทองซึ่งมีการจัดสรรที่ดินและก่อสร้างโรงงานอุตสาหกรรมขึ้นอย่างหนาแน่น โดยอาจกล่าวได้ว่าพื้นที่ฝั่งตะวันออกซึ่งเป็นพื้นที่ติดต่อกับกรุงเทพฯ เป็นส่วนหนึ่งของกรุงเทพฯ ด้วย

3) **สภาพภูมิอากาศ** จังหวัดนนทบุรี มีอุณหภูมิเฉลี่ยตลอดปี 28 - 30 องศาเซลเซียส อุณหภูมิสูงสุดเฉลี่ย 32 - 34 องศาเซลเซียส และอุณหภูมิต่ำสุดเฉลี่ย 24 - 26 องศาเซลเซียส เดือนที่มีอากาศร้อนอบอ้าวที่สุดในรอบปี คือ เดือนเมษายน จังหวัดนนทบุรีมีสภาพภูมิประเทศเป็นที่ราบลุ่มน้ำทำให้ปริมาณฝนต่างกันไม่มาก ปริมาณฝนรวมตลอดปีของพื้นที่ส่วนใหญ่อยู่ระหว่าง 1,200 - 1,400 มิลลิเมตร เว้นแต่บริเวณบางพื้นที่ของอำเภอบางกรวยที่มีปริมาณฝนรวมตลอดปีมากกว่า 1,400 มิลลิเมตร โดยฝนที่เกิดขึ้นเป็นฝนในฤดูมรสุมตะวันตกเฉียงใต้ในช่วงฤดูฝนเป็นส่วนใหญ่ และบางปีในช่วงฤดูฝนนี้อาจมีพายุดีเปรสชันเคลื่อนผ่านเข้ามาในบริเวณจังหวัดนนทบุรีหรือใกล้เคียง ทำให้ฝนตกเพิ่มขึ้นอีก เดือนที่มีฝนตกมากที่สุดคือ เดือนกันยายนมีปริมาณฝนเฉลี่ยประมาณ 280 มิลลิเมตร พายุหมุนเขตร้อนพายุหมุนเขตร้อนที่เคยเคลื่อนผ่านเข้ามาในบริเวณจังหวัดนนทบุรีส่วนใหญ่เป็นพายุดีเปรสชันกำลังอ่อนที่ไม่มีความรุนแรงมากนัก

ซึ่งอาจจะทำให้ฝนตกหนักและลมกระโชกแรงเป็นครั้งคราว บางครั้งอาจเกิดน้ำท่วมได้โดยฉับพลัน พายุดีเปรสชันที่เคยเคลื่อนผ่านเข้ามาในจังหวัดนนทบุรีส่วนมากเป็นพายุที่มีถิ่นกำเนิดจากทะเลจีนใต้ จากสถิติในรอบ 70 ปี ตั้งแต่ พ.ศ. 2494 - 2563 พบว่ามีพายุหมุนเขตร้อนเคลื่อนผ่านจังหวัดนนทบุรีทั้งหมด 3 ลูก โดยมีกำลังแรงขณะเคลื่อนผ่านเป็นพายุดีเปรสชันทั้งหมด โดยเคลื่อนเข้ามาในเดือนพฤษภาคม 1 ลูก (2504) และเดือนตุลาคม 2 ลูก (2517, 2531) ที่ตั้งสถานีอุตุนิยมวิทยาในจังหวัดนนทบุรีเนื่องจากจังหวัดนนทบุรีไม่มีสถานีอุตุนิยมวิทยา จึงใช้ข้อมูลของสถานีอุตุนิยมวิทยากรุงเทพฯ ดอนเมือง ซึ่งเป็นสถานีใกล้เคียง เป็นข้อมูลอ้างอิงในการสรุปลักษณะภูมิอากาศ

4) การปกครอง จังหวัดนนทบุรีแบ่งการปกครองส่วนภูมิภาคออกเป็น 6 อำเภอ 52 ตำบล 328 หมู่บ้าน 317 ชุมชน ประกอบด้วย อำเภอเมืองนนทบุรี อำเภอปากเกร็ด อำเภอบางบัวทอง อำเภอบางใหญ่ อำเภอบางกรวย และอำเภอไทรน้อย มี 46 องค์การปกครองส่วนท้องถิ่น ประกอบด้วย

องค์การบริหารส่วนจังหวัด	1	แห่ง
เทศบาลนคร	2	แห่ง
เทศบาลเมือง	10	แห่ง
เทศบาลตำบล	10	แห่ง
องค์การบริหารส่วนตำบล	23	แห่ง

ตารางที่ 2 การปกครองส่วนท้องถิ่น แยกเป็นรายอำเภอ

อำเภอ	อบจ.	เทศบาลนคร	เทศบาลเมือง	เทศบาลตำบล	อบต.
1. เมืองนนทบุรี	1. นนทบุรี	1. นนทบุรี	1. บางศรีเมือง 2. บางกร่าง 3. ไทรม้า		1. บางรักน้อย 2. บางไผ่
2. บางใหญ่			1. บางแม่นาง	1. บางม่วง 2. บางใหญ่ 3. บ้านบางม่วง 4. เสาชิงหิน 5. บางเลน	1. บ้านใหม่ 2. บางใหญ่
3. บางบัวทอง			1. บางบัวทอง 2. พิมลราช 3. บางคูรัด 4. บางรักพัฒนา 5. ใหม่บางบัวทอง		1. ลำโพง 2. ละหาร 3. บางรักใหญ่
4. ปากเกร็ด		1. ปากเกร็ด		1. บางพลับ	1. คลองข่อย 2. เกาะเกร็ด 3. ทำอิฐ 4. คลองพระอุดม 5. บางตะไนย์ 6. อ้อมเกร็ด
5. บางกรวย			1. บางกรวย	1. ปลายบาง 2. ศาลากลาง 3. บางสีทอง	1. บางขุนทอง 2. มหาสวัสดิ์ 3. บางขุน
6. ไทรน้อย				1. ไทรน้อย	1. ไทรน้อย 2. คลองขวาง 3. ชุนศรี 4. ไทรใหญ่ 5. หนองเพรางาย 6. ราษฎร์นิยม 7. ทวีวัฒนา

ตารางที่ 3 ขนาดพื้นที่จำนวนตำบล หมู่บ้าน อบต. เทศบาล ชุมชน จำแนกรายอำเภอ จังหวัดนนทบุรี

อำเภอ	เขตปกครอง						ขนาดพื้นที่ (ตร.กม.)
	ตำบล	หมู่บ้าน	เทศบาลนคร	เทศบาล เมือง	เทศบาล ตำบล	อบต.	
เมืองนนทบุรี	10	26	1	5	-	1	77.018
ปากเกร็ด	12	51	1	-	1	6	89.023
บางบัวทอง	8	73	-	4	-	4	116.439
บางกรวย	9	41	-	1	3	3	57.408
บางใหญ่	6	69	-	-	5	2	96.398
ไทรน้อย	7	68	-	-	1	7	186.017
รวมทั้งสิ้น	52	328	2	10	10	23	622.303

ที่มา : ที่ทำการปกครองจังหวัดนนทบุรี/สำนักงานส่งเสริมการปกครองท้องถิ่นจังหวัดนนทบุรี

ข้อมูล ณ เดือนกรกฎาคม 2563

2.2 ประชากร ศาสนาและวัฒนธรรม

ประชากร จากสถิติของกรมการปกครอง กระทรวงมหาดไทย ณ วันที่ 31 ธันวาคม พ.ศ. 2564 จังหวัดนนทบุรี มีประชากรรวมทั้งสิ้น 1,288,637 คน เป็นชาย 599,167 คน คิดเป็นร้อยละ 46.50 เป็นหญิง 689,470 คน คิดเป็นร้อยละ 53.50 ของประชากรทั้งหมดในจังหวัดนนทบุรี

ตารางที่ 4 ประชากรจากการทะเบียน จำแนกตามเพศ เป็นรายอำเภอ

อำเภอ และเขตการ ปกครอง	ชาย (Male)	หญิง (Female)	รวม (Total)
รวมทั้งสิ้น	599,167	689,470	1,288,637
รวมอำเภอเมืองนนทบุรี	169,819	194,255	364,074
อำเภอเมืองนนทบุรี	26,998	31,082	58,080
เทศบาลนครนนทบุรี	116,462	132,326	248,788
เทศบาลเมืองบางศรีเมือง	15,333	17,840	33,173
เทศบาลเมืองไทรมา	11,026	13,007	24,033
รวมอำเภอบางกรวย	67,671	79,511	147,182
อำเภอบางกรวย	15,760	18,552	34,312
เทศบาลเมืองบางกรวย	20,436	24,163	44,599
เทศบาลตำบลศาลากลาง	9,892	11,478	21,370
เทศบาลตำบลปลายบาง	21,583	25,318	46,901

ตารางที่ 4 ประชากรจากการทะเบียน จำแนกตามเพศ เป็นรายอำเภอ (ต่อ)

อำเภอ และเขตการปกครอง	ชาย (Male)	หญิง (Female)	รวม (Total)
รวมอำเภอขนาดใหญ่	75,853	87,944	163,797
อำเภอขนาดใหญ่	48,652	56,388	105,040
เทศบาลตำบลเสาชิงหิน	18,099	21,793	39,892
เทศบาลตำบลบางใหญ่	6,054	6,589	12,643
เทศบาลตำบลบางม่วง	3,048	3,174	6,222
รวมอำเภอบางบัวทอง	134,022	154,570	288,592
อำเภอบางบัวทอง	87,502	100,127	187,629
เทศบาลเมืองบางบัวทอง	23,765	28,034	51,799
เทศบาลเมืองพิมลราช	22,755	26,409	49,164
รวมอำเภอไทรน้อย	34,691	38,131	72,822
อำเภอไทรน้อย	33,439	36,900	70,339
เทศบาลตำบลไทรน้อย	1,252	1,231	2,483
รวมอำเภอปากเกร็ด	117,111	135,059	252,170
อำเภอปากเกร็ด	23,894	26,650	50,544
เทศบาลนครปากเกร็ด	87,992	102,353	190,345
เทศบาลตำบลบางพลี	5,225	6,056	11,281

ที่มา : จากสถิติของกรมการปกครอง กระทรวงมหาดไทย ณ วันที่ 31 ธันวาคม พ.ศ.2564

ส่วนที่ 3 ข้อมูลพื้นฐานทางการศึกษาจังหวัดนนทบุรี

ในพื้นที่จังหวัดนนทบุรี มีการจัดการศึกษาที่สามารถรองรับในทุกระดับการศึกษา ทั้งในและนอกสังกัดกระทรวงศึกษาธิการ จำนวนทั้งสิ้น 7 สังกัด ประกอบด้วย 1. สำนักงานคณะกรรมการการศึกษาขั้นพื้นฐาน (สพฐ.) 2. สำนักงานคณะกรรมการส่งเสริมการศึกษาเอกชน (สช.) 3. สำนักงานคณะกรรมการอาชีวศึกษา (สอศ.) 4. สำนักงานส่งเสริมการศึกษานอกระบบและการศึกษาตามอัธยาศัย (กศน.) 5. กระทรวงการอุดมศึกษา วิทยาศาสตร์ วิจัย และนวัตกรรม (อว.) 6. กระทรวงมหาดไทย (มท.) กรมส่งเสริมการปกครองท้องถิ่น 7. กระทรวงสาธารณสุข (สธ.) สถาบันพระบรมราชชนก โดยนำเสนอข้อมูลพื้นฐานทางการศึกษา มีรายละเอียดดังนี้

ตารางที่ 5 จำนวนสถานศึกษาทุกสังกัดในจังหวัดนนทบุรี ปีการศึกษา 2565

สังกัด		จำนวน สถานศึกษา (แห่ง)	ร้อยละ
รวมทั้งสิ้น		286	100
กระทรวงศึกษาธิการ (ศธ.)		223	77.97
1	สำนักงานคณะกรรมการการศึกษาขั้นพื้นฐาน (สพฐ.)	116	40.56
	1.1 สำนักงานเขตพื้นที่การศึกษาประถมศึกษานนทบุรี (สพป.นบ.)	95	33.22
	1.2 สำนักงานเขตพื้นที่ศึกษามัธยมศึกษานนนทบุรี (สพม.นบ.)	18	6.29
	1.3 สำนักงานบริหารการศึกษาพิเศษ	3	1.05
2 สำนักงานคณะกรรมการส่งเสริมการศึกษาเอกชน (สช.)		89	31.12
3 สำนักงานคณะกรรมการอาชีวศึกษา (สอศ.)		12	4.19
4 สำนักงานส่งเสริมการศึกษานอกระบบและการศึกษาตามอัธยาศัย (กศน.)		6	2.10
สถานศึกษาในสังกัดอื่น		63	22.03
5 กระทรวงการอุดมศึกษา วิทยาศาสตร์ วิจัย และนวัตกรรม (อว.)		4	1.40
6 กระทรวงมหาดไทย (มท.) : กรมส่งเสริมการปกครองท้องถิ่น		57	19.93
7 กระทรวงสาธารณสุข (สธ.) : สถาบันพระบรมราชชนก		2	0.70

จากตารางที่ 5 แสดงร้อยละสถานศึกษาในระบบจังหวัดนนทบุรี จำแนกตามสังกัด พบว่ามีสถานศึกษาสังกัดสำนักงานคณะกรรมการการศึกษาขั้นพื้นฐาน (สพฐ.) มากที่สุด 116 แห่ง คิดเป็นร้อยละ 40.56 รองลงมาได้แก่ สังกัดสำนักงานคณะกรรมการส่งเสริมการศึกษาเอกชน (สช.) 89 แห่ง คิดเป็นร้อยละ 31.12 สังกัดกระทรวงมหาดไทย กรมส่งเสริมการปกครองท้องถิ่น 57 แห่ง คิดเป็นร้อยละ 19.93 สังกัดสำนักงานคณะกรรมการอาชีวศึกษา (สอศ.) 12 แห่ง คิดเป็นร้อยละ 4.19 สังกัดสำนักงานส่งเสริมการศึกษานอกระบบและการศึกษาตามอัธยาศัย (กศน.) 6 แห่ง คิดเป็นร้อยละ 2.10 สังกัดกระทรวงการอุดมศึกษา วิทยาศาสตร์ วิจัย และนวัตกรรม (อว.) 4 แห่ง ร้อยละ 1.40 และสังกัดกระทรวงสาธารณสุข สถาบันพระบรมราชชนก 2 แห่ง คิดเป็นร้อยละ 0.70 ตามลำดับ

ตารางที่ 6 จำนวนสถานศึกษา นักเรียน/นักศึกษา ครู/ผู้สอน ปีการศึกษา 2565 จำแนกตามสังกัด

ที่	สังกัด	สถานศึกษา	นร./นศ.	ห้องเรียน	ครู/ผู้สอน
รวมทั้งสิ้น		286	271,151	6,945	11,257
สถานศึกษาในสังกัดกระทรวงศึกษาธิการ (ศธ.)		223	160,409	5,634	8,942
1	สำนักงานคณะกรรมการการศึกษาขั้นพื้นฐาน (สพฐ.)	116	79,283	2,658	4,481
	1.1 สำนักงานเขตพื้นที่การศึกษาประถมศึกษา นนทบุรี เขต 1	32	15,409	570	1,137
	1.2 สำนักงานเขตพื้นที่การศึกษาประถมศึกษา นนทบุรี เขต 2	63	23,542	934	1,431
	1.3 สำนักงานเขตพื้นที่ศึกษามัธยมศึกษา นนทบุรี	18	39,650	1,086	1,810
	1.4 สำนักบริหารงานการศึกษาพิเศษ				
	1.4.1 โรงเรียนศึกษาสงเคราะห์บางกรวย	1	236	15	18
	1.4.2 โรงเรียนโสตศึกษาจังหวัดนนทบุรี	1	188	28	52
	1.4.3 ศูนย์การศึกษาพิเศษประจำจังหวัดนนทบุรี	1	258	25	33
2	สำนักงานคณะกรรมการส่งเสริมการศึกษาเอกชน (สช.)	89	59,804	2,277	3,842
3	สำนักงานคณะกรรมการการอาชีวศึกษา (สอศ.)	12	13,945	516	499
	3.1 วิทยาลัยเทคนิคนนทบุรี (ภาครัฐบาล)	1	1,974	92	47
	3.2 วิทยาลัยอาชีวศึกษา (ภาคเอกชน)	11	11,971	424	452
4	สำนักงาน กศน.จังหวัดนนทบุรี	6	7,377	183	120
สถานศึกษาในสังกัดอื่น		63	110,742	1,311	2,315
5	กระทรวงการอุดมศึกษา วิทยาศาสตร์ วิจัย และนวัตกรรม (อว.)	4	81,062	203	669
	5.1 มหาวิทยาลัยสุโขทัยธรรมาธิราช	1	57,276	0	323
	5.2 มหาวิทยาลัยเทคโนโลยีราชมงคลสุวรรณภูมิ ศูนย์นนทบุรี	1	2,849	-	-
	5.3 มหาวิทยาลัยราชพฤกษ์	1	3,340	48	114
	5.4 สถาบันการจัดการปัญญาภิวัฒน์	1	17,597	155	232
6	กระทรวงมหาดไทย (มท.) : กรมส่งเสริมการปกครองท้องถิ่น	57	28,285	1,086	1,521
	6.1 องค์การบริหารส่วนจังหวัดนนทบุรี	34	18,187	678	907
	6.2 เทศบาลนครนนทบุรี	6	2,706	125	187
	6.3 เทศบาลนครปากเกร็ด	3	1,950	65	99
	6.4 เทศบาลเมืองบางบัวทอง	2	1,285	51	89

ตารางที่ 6 จำนวนสถานศึกษา นักเรียน/นักศึกษา ครู/ผู้สอน ปีการศึกษา 2565 จำแนกตามสังกัด (ต่อ)

ที่	สังกัด	สถานศึกษา	นร./นศ.	ห้องเรียน	ครู/ผู้สอน
รวมทั้งสิ้น		286	271,151	6,945	11,257
6	6.5 เทศบาลเมืองใหม่บางบัวทอง	2	1,273	42	61
	6.6 เทศบาลเมืองไทรมา	1	53	4	8
	6.7 เทศบาลตำบลปลายบาง	6	2,122	92	129
	6.8 เทศบาลตำบลบางม่วง	1	239	8	8
	6.9 เทศบาลตำบลบางพลับ	1	219	9	18
	6.10 เทศบาลตำบลเสาชิงหิน	1	251	12	15
7	กระทรวงสาธารณสุข (สธ.) : สถาบันพระบรมราชชนก	2	1,395	22	125
	7.1 วิทยาลัยพยาบาลบรมราชชนนี จังหวัดนนทบุรี	1	695	8	63
	7.2 วิทยาลัยเทคโนโลยีทางการแพทย์ และสาธารณสุขกาญจนาภิเษก	1	700	14	62

จากตารางที่ 6 จังหวัดนนทบุรีจัดการศึกษาตามพระราชบัญญัติการศึกษาแห่งชาติ พ.ศ. 2542 และแก้ไขเพิ่มเติม (ฉบับที่ 2 พ.ศ.2545) ซึ่งมีหน่วยงานในสังกัดกระทรวงศึกษาธิการ และส่วนราชการอื่น ร่วมกันจัดการศึกษา โดยมีสถานศึกษาจำนวน 286 แห่ง และนักเรียน/นักศึกษาจำนวน 271,151 คน ดังนี้

1. สังกัดกระทรวงศึกษาธิการ

1.1 สำนักงานคณะกรรมการการศึกษาขั้นพื้นฐาน (สพฐ.) เปิดสอนระดับก่อนประถมศึกษาถึงมัธยมศึกษาตอนปลาย ได้แก่

- สำนักงานเขตพื้นที่การศึกษาประถมศึกษาปทุมธานี เขต 1 รับผิดชอบการจัดการศึกษาในเขตอำเภอเมืองนนทบุรี อำเภอบางกรวย มีสถานศึกษาจำนวน 32 แห่ง มีนักเรียนจำนวน 15,409 คน มีห้องเรียนจำนวน 570 ห้อง และมีครูผู้สอนจำนวน 1,137 คน

- สำนักงานเขตพื้นที่การศึกษาประถมศึกษาปทุมธานี เขต 2 รับผิดชอบการจัดการศึกษาในเขตอำเภอไทรน้อย อำเภอบางบัวทอง อำเภอบางใหญ่ อำเภอปากเกร็ด มีสถานศึกษาจำนวน 63 แห่ง มีนักเรียนจำนวน 23,542 คน มีห้องเรียนจำนวน 934 ห้อง และมีครูผู้สอนจำนวน 1,431 คน

- สำนักงานเขตพื้นที่การศึกษามัธยมศึกษาปทุมธานี รับผิดชอบการจัดการศึกษาโรงเรียนในระดับชั้นมัธยมศึกษาในจังหวัดนนทบุรี มีสถานศึกษาจำนวน 18 แห่ง มีนักเรียนจำนวน 39,650 คน มีห้องเรียนจำนวน 1,086 ห้อง และมีครูผู้สอนจำนวน 1,810 คน

1.2 สำนักงานคณะกรรมการส่งเสริมการศึกษาเอกชน (สช.)

- ในระบบ เปิดสอนระดับก่อนประถมศึกษาถึงมัธยมศึกษาตอนปลาย มีสถานศึกษารวมทั้งสิ้นจำนวน 89 แห่ง มีนักเรียนจำนวน 59,804 คน มีห้องเรียนจำนวน 2,277 ห้อง และมีครูผู้สอนจำนวน 3,842 คน

- นอกกระบบ จำนวน 183 แห่ง มีผู้สอนจำนวน 1,023 คน มีผู้เรียนจำนวน 13,694 คน

1.3 สำนักงานคณะกรรมการการอาชีวศึกษา (สอศ.) เปิดสอนระดับประกาศนียบัตรวิชาชีพ (ปวช.) และประกาศนียบัตรวิชาชีพชั้นสูง (ปวส.) มีสถานศึกษาจำนวน 12 แห่ง จำนวน 13,945 คน มีห้องเรียนจำนวน 516 ห้อง และมีครูผู้สอนจำนวน 499 คน

- สถานศึกษาภาครัฐ จำนวน 1 แห่ง ได้แก่ วิทยาลัยเทคนิคนนทบุรี มีนักศึกษาจำนวน 1,974 คน มีห้องเรียนจำนวน 92 ห้อง และมีครูผู้สอนจำนวน 47 คน

- สถานศึกษาภาคเอกชน จำนวน 11 แห่ง มีนักศึกษาจำนวน 11,971 คน มีห้องเรียนจำนวน 424 ห้อง และมีครูผู้สอนจำนวน 452 คน

1.4 สำนักงานส่งเสริมการศึกษานอกระบบและการศึกษาตามอัธยาศัยจังหวัดนนทบุรี (กศน.) มีสถานศึกษาจำนวน 6 แห่ง ประจำอยู่อำเภอละ 1 แห่ง ทุกอำเภอ มีนักศึกษาจำนวน 7,377 คน และมีครูผู้สอนจำนวน 120 คน

1.5 สำนักบริหารงานการศึกษาพิเศษ มีสถานศึกษา จำนวน 3 แห่ง ได้แก่

- โรงเรียนโสตศึกษาจังหวัดนนทบุรี มีนักเรียนจำนวน 188 คน มีห้องเรียนจำนวน 28 ห้อง และมีครูผู้สอนจำนวน 52 คน

- โรงเรียนศึกษาสงเคราะห์บางกรวย มีนักเรียนจำนวน 236 คน มีห้องเรียนจำนวน 15 ห้อง และมีครูผู้สอนจำนวน 18 คน

- ศูนย์การศึกษาพิเศษประจำจังหวัดนนทบุรี มีนักเรียนจำนวน 258 คน มีห้องเรียนจำนวน 25 ห้อง และมีครู/ครูอัตราจ้างจำนวน 33 คน

2. สังกัดส่วนราชการอื่น

2.1 กระทรวงอุดมศึกษา วิทยาศาสตร์ วิจัยและนวัตกรรม (อว.) เปิดสอนระดับปริญญาตรี ถึงระดับปริญญาเอก มีสถานศึกษาจำนวน 4 แห่ง ได้แก่

- สถานศึกษาภาครัฐ จำนวน 2 แห่ง ได้แก่ มหาวิทยาลัยสุโขทัยธรรมาธิราช มีนักศึกษาจำนวน 57,276 คน และมหาวิทยาลัยเทคโนโลยีราชมงคลสุวรรณภูมิ วิทยาเขตนนทบุรี มีนักศึกษาจำนวน 2,849 คน รวมนักศึกษาทั้งสิ้นจำนวน 60,125 คน

- สถานศึกษาภาคเอกชน จำนวน 2 แห่ง ได้แก่ มหาวิทยาลัยราชพฤกษ์ มีนักศึกษาจำนวน 3,340 คน และสถาบันการจัดการปัญญาภิวัฒน์ มีนักศึกษาจำนวน 17,597 คน รวมนักศึกษาทั้งสิ้นจำนวน 20,937 คน

2.2 กระทรวงมหาดไทย เปิดสอนระดับก่อนประถมศึกษาถึงระดับมัธยมศึกษาตอนปลาย ได้แก่ กรมส่งเสริมการปกครองท้องถิ่น (สถานศึกษาสังกัด อบจ. และเทศบาล) มีสถานศึกษาจำนวน 57 แห่ง มีนักเรียนจำนวน 28,285 คน มีห้องเรียนจำนวน 1,086 ห้อง และมีครูผู้สอนจำนวน 1,521 คน

2.3 กระทรวงสาธารณสุข เปิดสอนระดับประกาศนียบัตรวิชาชีพชั้นสูง (ปวส.) ถึงระดับปริญญาตรี มีสถานศึกษาจำนวน 2 แห่ง ได้แก่

- วิทยาลัยพยาบาลบรมราชชนนี จังหวัดนนทบุรี มีนักศึกษาจำนวน 695 คน มีห้องเรียนจำนวน 8 ห้อง และมีครูผู้สอนจำนวน 63 คน

- วิทยาลัยเทคโนโลยีทางการแพทย์และสาธารณสุขกาญจนาภิเษก มีนักศึกษาจำนวน 700 คน มีห้องเรียนจำนวน 14 ห้อง และมีครูผู้สอนจำนวน 62 คน

ตารางที่ 7 อัตราส่วนจำนวนนักเรียน/นักศึกษา ห้องเรียน ต่อ ครู/ผู้สอน ปีการศึกษา 2565

ที่	สังกัด	นร./นศ.	ห้องเรียน	ครู/ ผู้สอน	อัตราส่วน นร/ห้อง	อัตราส่วน นร/ครู
รวมทั้งสิ้น		271,151	6,945	11,257	39 : 1	24 : 1
สถานศึกษาในสังกัดกระทรวงศึกษาธิการ (ศธ.)		160,409	5,634	8,942	28 : 1	18 : 1
1	สำนักงานคณะกรรมการการศึกษา ขั้นพื้นฐาน (สพฐ.)	79,283	2,658	4,481	30 : 1	18 : 1
	1.1 สำนักงานเขตพื้นที่การศึกษา ประถมศึกษากรุงเทพมหานคร เขต 1	15,409	570	1,137	27 : 1	14 : 1
	1.2 สำนักงานเขตพื้นที่การศึกษา ประถมศึกษากรุงเทพมหานคร เขต 2	23,542	934	1,431	25 : 1	16 : 1
	1.3 สำนักงานเขตพื้นที่การศึกษา มัธยมศึกษากรุงเทพมหานคร	39,650	1,086	1,810	37 : 1	22 : 1
	1.4 สำนักบริหารงานการศึกษาพิเศษ					
	1.4.1 โรงเรียนศึกษาสงเคราะห์ บางกรวย	236	15	18	16 : 1	13 : 1
	1.4.2 โรงเรียนโสตศึกษา จังหวัดนนทบุรี	188	28	52	7 : 1	4 : 1
	1.4.3 ศูนย์การศึกษาพิเศษประจำ จังหวัดนนทบุรี	258	25	33	10 : 1	8 : 1
2	สำนักงานคณะกรรมการส่งเสริมการ ศึกษาเอกชน (สช.)	59,804	2,277	3,842	26 : 1	16 : 1
3	สำนักงานคณะกรรมการการอาชีวศึกษา (สอศ.)	13,945	516	499	27 : 1	28 : 1
	3.1 วิทยาลัยเทคนิคนนทบุรี (ภาครัฐบาล)	1,974	92	47	21 : 1	42 : 1
	3.2 วิทยาลัยอาชีวศึกษา (ภาคเอกชน)	11,971	424	452	28 : 1	26 : 1
4	สำนักงาน กศน.จังหวัดนนทบุรี	7,377	183	120	40 : 1	61 : 1
สถานศึกษาในสังกัดอื่น		110,742	1,311	2,315	84 : 1	48 : 1
5	กระทรวงการอุดมศึกษา วิทยาศาสตร์ วิจัยและนวัตกรรม (อว.)	81,062	203	669	399 : 1	121 : 1
	5.1 มหาวิทยาลัยสุโขทัยธรรมมาธิราช	57,276	0	323	-	177 : 1
	5.2 มหาวิทยาลัยเทคโนโลยีราชมงคล สุวรรณภูมิ ศูนย์นนทบุรี	2,849	-	-	-	-
	5.3 มหาวิทยาลัยราชพฤกษ์	3,340	48	114	70 : 1	29 : 1
	5.4 สถาบันการจัดการปัญญาภิวัฒน์	17,597	155	232	114 : 1	76 : 1
6	กระทรวงมหาดไทย (มท.) : กรมส่งเสริมการปกครองท้องถิ่น	28,285	1,086	1,521	26 : 1	19 : 1

ตารางที่ 7 อัตราส่วนจำนวนนักเรียน/นักศึกษา ห้องเรียน ต่อครู/ผู้สอน ปีการศึกษา 2565 (ต่อ)

ที่	สังกัด	นร./นศ.	ห้องเรียน	ครู/ ผู้สอน	อัตราส่วน นร./ห้อง	อัตราส่วน นร./ครู
รวมทั้งสิ้น		271,151	6,945	11,257	39 : 1	24 : 1
6	6.1 องค์การบริหารส่วนจังหวัดนนทบุรี	18,187	678	907	27 : 1	20 : 1
	6.2 เทศบาลนครนนทบุรี	2,706	125	187	22 : 1	14 : 1
	6.3 เทศบาลนครปากเกร็ด	1,950	65	99	30 : 1	20 : 1
	6.4 เทศบาลเมืองบางบัวทอง	1,285	51	89	25 : 1	14 : 1
	6.5 เทศบาลเมืองใหม่บางบัวทอง	1,273	42	61	30 : 1	21 : 1
	6.6 เทศบาลเมืองไทรมา้า	53	4	8	13 : 1	7 : 1
	6.7 เทศบาลตำบลปลายบาง	2,122	92	129	23 : 1	16 : 1
	6.8 เทศบาลตำบลบางม่วง	239	8	8	30 : 1	30 : 1
	6.9 เทศบาลตำบลบางพลับ	219	9	18	24 : 1	12 : 1
	6.10 เทศบาลตำบลเสาชิงหิน	251	12	15	21 : 1	17 : 1
7	กระทรวงสาธารณสุข (สธ.) : สถาบันพระบรมราชชนก	1,395	22	125	63 : 1	11 : 1
	7.1 วิทยาลัยพยาบาลบรมราชชนนี จังหวัดนนทบุรี	695	8	63	87 : 1	11 : 1
	7.2 วิทยาลัยเทคโนโลยีทางการแพทย์ และสาธารณสุขกาญจนาภิเษก	700	14	62	50 : 1	11 : 1

จากตารางที่ 7 แสดงอัตราส่วนจำนวนนักเรียน/นักศึกษา ต่อ ห้องเรียน และครู/ผู้สอน ปีการศึกษา 2565 จังหวัดนนทบุรี พบว่า มีอัตราส่วนนักเรียน 39 คน ต่อ ห้องเรียน 1 ห้อง และอัตราส่วนนักเรียน 24 คน ต่อ ครู/ผู้สอน 1 คน เมื่อจำแนกเป็นรายสังกัด พบว่า

1. สังกัดกระทรวงศึกษาธิการ

1.1 สำนักงานคณะกรรมการการศึกษาขั้นพื้นฐาน (สพฐ.) มีอัตราส่วนนักเรียน 30 คน ต่อ 1 ห้อง และอัตราส่วนนักเรียน 18 คน ต่อ ครู/ผู้สอน 1 คน

- สำนักงานเขตพื้นที่การศึกษาประถมศึกษาปทุมธานี เขต 1 มีอัตราส่วนนักเรียน 27 คน ต่อ 1 ห้อง และอัตราส่วนนักเรียน 14 คน ต่อ ครู/ผู้สอน 1 คน

- สำนักงานเขตพื้นที่การศึกษาประถมศึกษาปทุมธานี เขต 2 มีอัตราส่วนนักเรียน 25 คน ต่อ 1 ห้อง และอัตราส่วนนักเรียน 16 คน ต่อ ครู/ผู้สอน 1 คน

- สำนักงานเขตพื้นที่การศึกษามัธยมศึกษาปทุมธานี มีอัตราส่วนนักเรียน 37 คน ต่อ 1 ห้อง และอัตราส่วนนักเรียน 22 คน ต่อ ครู/ผู้สอน 1 คน

1.2 สำนักงานคณะกรรมการส่งเสริมการศึกษาเอกชน (สช.) มีอัตราส่วนนักเรียน 26 คน ต่อ 1 ห้อง และอัตราส่วนนักเรียน 16 คน ต่อ ครู/ผู้สอน 1 คน

1.3 สำนักงานคณะกรรมการการอาชีวศึกษา (สอศ.) มีอัตราส่วนนักเรียน 27 คน ต่อ 1 ห้อง และอัตราส่วนนักเรียน 28 คน ต่อ ครู/ผู้สอน 1 คน

- สถานศึกษาภาครัฐ จำนวน 1 แห่ง ได้แก่ วิทยาลัยเทคนิคนนทบุรี มีอัตราส่วนนักเรียน 21 คน ต่อ 1 ห้อง และอัตราส่วนนักเรียน 42 คน ต่อ ครู/ผู้สอน 1 คน

- สถานศึกษาภาคเอกชน จำนวน 11 แห่ง มีอัตราส่วนนักเรียน 28 คน ต่อ 1 ห้อง และอัตราส่วนนักเรียน 26 คน ต่อ ครู/ผู้สอน 1 คน

1.4 สำนักงานส่งเสริมการศึกษานอกระบบและการศึกษาตามอัธยาศัยจังหวัดนนทบุรี (กศน.) มีอัตราส่วนนักเรียน 40 คน ต่อ 1 ห้อง และอัตราส่วนนักเรียน 61 คน ต่อ ครู/ผู้สอน 1 คน

1.5 สำนักบริหารงานการศึกษาพิเศษ มีสถานศึกษา จำนวน 3 แห่ง

- โรงเรียนโสตศึกษาจังหวัดนนทบุรี มีอัตราส่วนนักเรียน 7 คน ต่อ 1 ห้อง และอัตราส่วนนักเรียน 4 คน ต่อ ครู/ผู้สอน 1 คน

- โรงเรียนศึกษาสงเคราะห์บางกรวย มีอัตราส่วนนักเรียน 16 คน ต่อ 1 ห้อง และอัตราส่วนนักเรียน 13 คน ต่อ ครู/ผู้สอน 1 คน

- ศูนย์การศึกษาพิเศษประจำจังหวัดนนทบุรี มีอัตราส่วนนักเรียน 10 คน ต่อ 1 ห้อง และอัตราส่วนนักเรียน 8 คน ต่อ ครู/ผู้สอน 1 คน

2. สังกัดส่วนราชการอื่น

2.1 กระทรวงอุดมศึกษา วิทยาศาสตร์ วิจัยและนวัตกรรม (อว.) มีอัตราส่วนนักเรียน 399 คน ต่อ 1 ห้อง และอัตราส่วนนักเรียน 121 คน ต่อ ครู/ผู้สอน 1 คน

2.2 กระทรวงมหาดไทย มีอัตราส่วนนักเรียน 26 คน ต่อ 1 ห้อง และอัตราส่วนนักเรียน 19 คน ต่อ ครู/ผู้สอน 1 คน

2.3 กระทรวงสาธารณสุข มีอัตราส่วนนักเรียน 63 คน ต่อ 1 ห้อง และอัตราส่วนนักเรียน 11 คน ต่อ ครู/ผู้สอน 1 คน

- วิทยาลัยพยาบาลบรมราชชนนี จังหวัดนนทบุรี มีอัตราส่วนนักเรียน 87 คน ต่อ 1 ห้อง และอัตราส่วนนักเรียน 11 คน ต่อ ครู/ผู้สอน 1 คน

- วิทยาลัยเทคโนโลยีทางการแพทย์และสาธารณสุขกาญจนาภิเษก มีอัตราส่วนนักเรียน 50 คน ต่อ 1 ห้อง และอัตราส่วนนักเรียน 11 คน ต่อ ครู/ผู้สอน 1 คน

ตารางที่ 8 ร้อยละจำนวนสถานศึกษาจังหวัดนนทบุรี ระดับการศึกษาขั้นพื้นฐาน

สังกัดกระทรวงศึกษาธิการ จำแนกตามขนาด/ประเภท ปีการศึกษา 2565

ขนาด	จำนวน	ร้อยละ
ขนาดเล็ก (<=120 คน)	43	19.81
ขนาดกลาง (121-600 คน)	104	47.93
ขนาดใหญ่ (601-1,500 คน)	39	17.97
ขนาดใหญ่พิเศษ (>1,500 คน)	31	14.29
รวม	217	100

*ข้อมูลจำนวนนักเรียนของโรงเรียนในสังกัดสพฐ. สังกัดสข. และสังกัดสอศ.

จากตารางที่ 8 แสดงร้อยละจำนวนขนาดสถานศึกษา ระดับการศึกษาขั้นพื้นฐานในจังหวัดนนทบุรีพบว่า มีสถานศึกษาขนาดกลางมากที่สุด ร้อยละ 47.93 รองลงมาได้แก่ สถานศึกษาขนาดเล็ก ร้อยละ 19.81 สถานศึกษาขนาดใหญ่ ร้อยละ 17.97 และสถานศึกษาขนาดใหญ่พิเศษ ร้อยละ 14.29 ตามลำดับ

แผนภาพที่ 2 ร้อยละจำนวนสถานศึกษาจังหวัดนนทบุรี ระดับการศึกษาขั้นพื้นฐาน
จำแนกตามขนาด/ประเภท ปีการศึกษา 2565

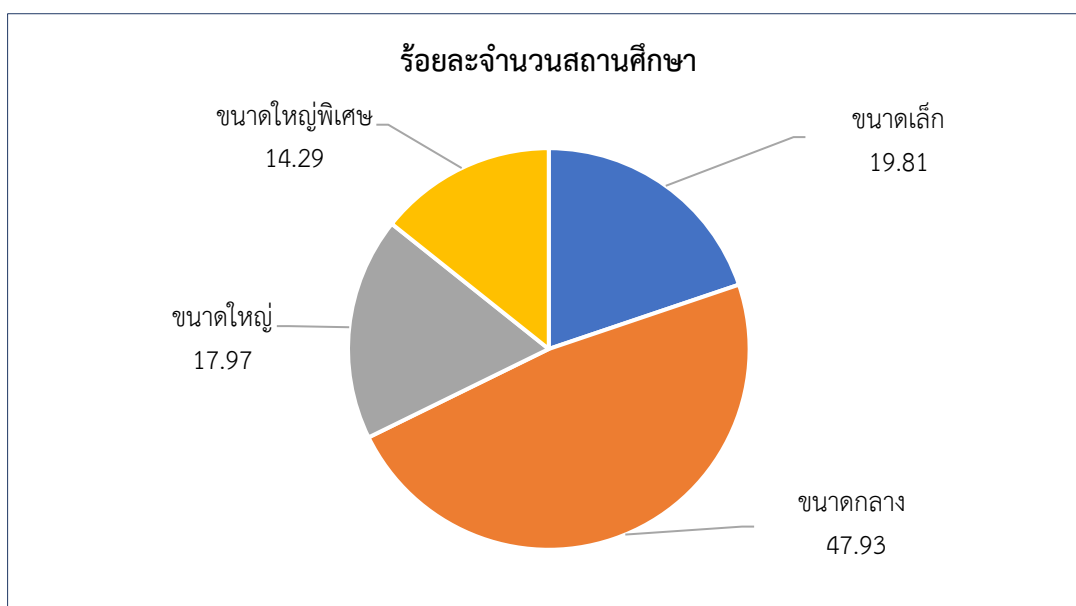

ตารางที่ 9 ร้อยละจำนวนนักเรียน/นักศึกษา จังหวัดนนทบุรี จำแนกตามระดับการศึกษา ปีการศึกษา 2565

ระดับการศึกษา	จำนวน/คน	ร้อยละ
ก่อนประถมศึกษา	28,707	10.60
ประถมศึกษา	75,633	27.92
มัธยมศึกษาตอนต้น	40,485	14.95
มัธยมศึกษาตอนปลาย	29,600	10.93
ประกาศนียบัตรวิชาชีพ (ปวช.)	8,864	3.27
ประกาศนียบัตรวิชาชีพชั้นสูง (ปวส.)	5,627	2.08
ปริญญาตรี	77,303	28.54
ปริญญาโท	4,331	1.60
ปริญญาเอก	343	0.13
รวม	270,893	100

* ไม่รวมจำนวนนักเรียนศูนย์การศึกษาพิเศษประจำจังหวัดนนทบุรี

จากตารางที่ 9 แสดงร้อยละจำนวนนักเรียน/นักศึกษา จำแนกตามระดับชั้นในจังหวัดนนทบุรี พบว่ามีจำนวนนักเรียน/นักศึกษามากที่สุด ในระดับปริญญาตรีจำนวน 77,303 คน ร้อยละ 28.54 รองลงมาได้แก่ ระดับประถมศึกษาจำนวน 75,633 คน ร้อยละ 27.92 ระดับมัธยมศึกษาตอนต้นจำนวน 40,485 คน ร้อยละ 14.95 ระดับมัธยมศึกษาตอนปลายจำนวน 29,600 คน ร้อยละ 10.93 ระดับก่อนประถมศึกษาจำนวน 28,707 ร้อยละ 10.60 ระดับประกาศนียบัตรวิชาชีพ (ปวช.) จำนวน 8,860 คน ร้อยละ 3.27 ระดับประกาศนียบัตรวิชาชีพชั้นสูง (ปวส.) จำนวน 5,627 คน ร้อยละ 2.08 ระดับปริญญาโทจำนวน 4,331 คน ร้อยละ 1.60 และระดับปริญญาเอกจำนวน 343 คน ร้อยละ 0.13 ตามลำดับ

แผนภาพที่ 3 ร้อยละจำนวนนักเรียน/นักศึกษา จังหวัดนนทบุรี จำแนกตามระดับการศึกษา ปีการศึกษา 2565

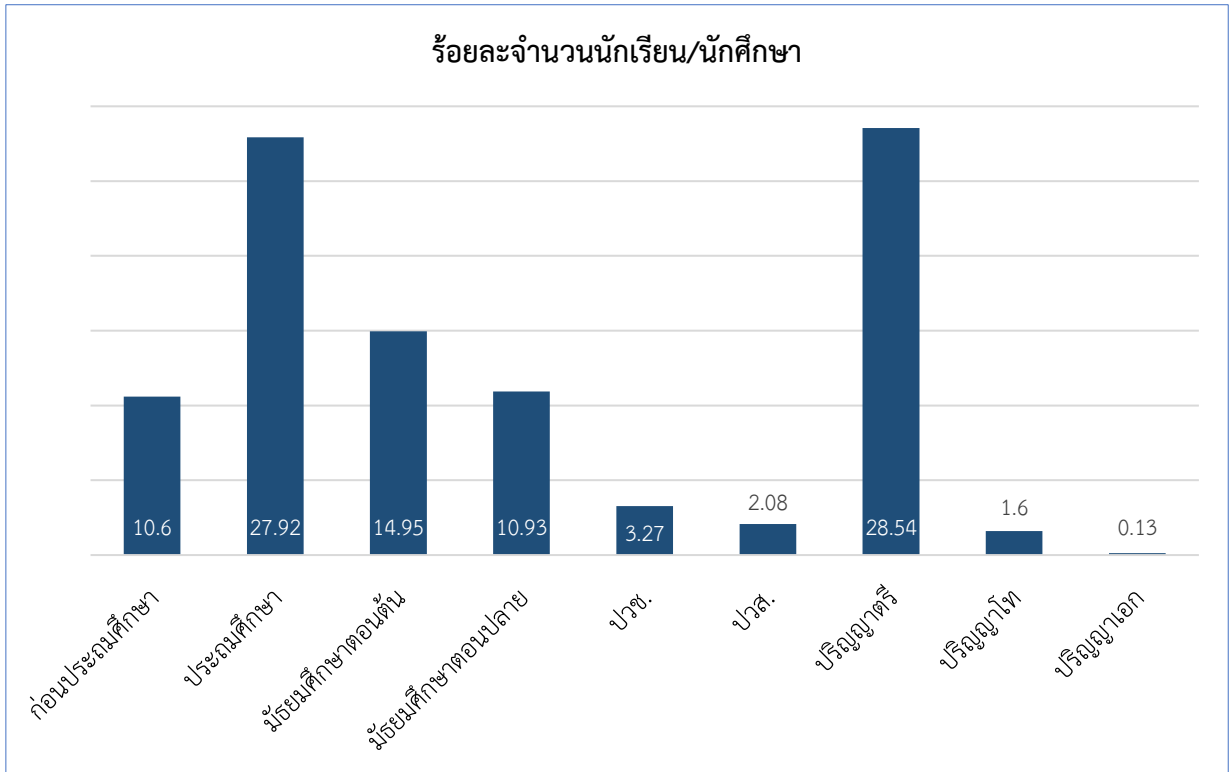

ตารางที่ 10 อัตราส่วนจำนวนนักเรียนนอกระบบ ต่อห้องเรียนและครู/ผู้สอน สังกัดสำนักงานส่งเสริมการศึกษานอกระบบและการศึกษาตามอัธยาศัย จังหวัดนนทบุรี

อำเภอ	นักเรียน	ห้องเรียน	ครู/ผู้สอน	อัตราส่วน นร/ห้อง	อัตราส่วน นร/ครู
เมืองนนทบุรี	2,098	48	40	44 : 1	52 : 1
ไทรน้อย	1,205	24	14	50 : 1	86 : 1
บางกรวย	452	24	11	19 : 1	41 : 1
บางบัวทอง	1,243	26	25	48 : 1	50 : 1
บางใหญ่	1,289	11	13	117 : 1	99 : 1
ปากเกร็ด	1,003	50	17	20 : 1	59 : 1
รวม	7,290	183	120	40 : 1	61 : 1

จากตารางที่ 10 แสดงอัตราส่วนจำนวนนักเรียนนอกระบบ ต่อ ห้องเรียน 40 : 1 และครู/ผู้สอน 61 : 1 เมื่อจำแนกรายอำเภอ พบว่า

- อำเภอเมืองนนทบุรี มีสัดส่วนนักเรียน ต่อ ห้องเรียน 44 : 1 และนักเรียน ต่อ ครู/ผู้สอน 52 : 1
- อำเภอไทรน้อย มีสัดส่วนนักเรียน ต่อ ห้องเรียน 50 : 1 และนักเรียน ต่อ ครู/ผู้สอน 86 : 1
- อำเภอบางกรวย มีสัดส่วนนักเรียน ต่อ ห้องเรียน 19 : 1 และนักเรียน ต่อ ครู/ผู้สอน 41 : 1
- อำเภอบางบัวทอง มีสัดส่วนนักเรียน ต่อ ห้องเรียน 48 : 1 และนักเรียน ต่อ ครู/ผู้สอน 50 : 1
- อำเภอบางใหญ่ มีสัดส่วนนักเรียน ต่อ ห้องเรียน 117 : 1 และนักเรียน ต่อ ครู/ผู้สอน 99 : 1
- อำเภอปากเกร็ด มีสัดส่วนนักเรียน ต่อ ห้องเรียน 20 : 1 และนักเรียน ต่อ ครู/ผู้สอน 59 : 1

ตารางที่ 11 จำนวนนักเรียนนอกระบบ สังกัดสำนักงานส่งเสริมการศึกษานอกระบบและการศึกษาตามอัธยาศัย จำแนกตามระดับชั้นการศึกษาและอำเภอจังหวัดนนทบุรี

อำเภอ	ประถมศึกษา			มัธยมศึกษาตอนต้น			มัธยมศึกษาตอนปลาย			ประกาศนียบัตรวิชาชีพ		
	ชาย	หญิง	รวม	ชาย	หญิง	รวม	ชาย	หญิง	รวม	ชาย	หญิง	รวม
เมืองนนทบุรี	303	22	325	563	192	755	734	294	1,018	-	-	-
ไทรน้อย	18	15	33	317	199	516	373	283	656	-	-	-
บางกรวย	20	26	46	93	72	165	121	120	241	-	-	-
บางบัวทอง	26	15	41	276	205	481	366	355	721	-	-	-
บางใหญ่	17	18	35	273	212	485	371	328	699	27	39	66
ปากเกร็ด	24	27	51	213	178	391	390	252	561	-	-	-
รวม	408	123	531	1,735	1,058	2,793	2,355	1,632	3,987	27	39	66

จากตารางที่ 11 แสดงจำนวนนักเรียนนอกระบบ สังกัดสำนักงานส่งเสริมการศึกษานอกระบบและการศึกษาตามอัธยาศัย จังหวัดนนทบุรี พบว่า ระดับชั้นประถมศึกษา 531 คน มีนักเรียนมากที่สุดในอำเภอเมืองนนทบุรีจำนวน 325 คน รองลงมาได้แก่ อำเภอปากเกร็ดจำนวน 51 คน อำเภอบางกรวยจำนวน 46 คน อำเภอบางบัวทองจำนวน 41 คน อำเภอบางใหญ่จำนวน 35 คน และอำเภอไทรน้อยจำนวน 33 คน ตามลำดับ

ระดับชั้นมัธยมศึกษาตอนต้น 2,793 คน มีนักเรียนมากที่สุดในอำเภอเมืองนนทบุรีจำนวน 755 คน รองลงมาได้แก่ อำเภอไทรน้อยจำนวน 516 คน อำเภอบางใหญ่จำนวน 485 คน อำเภอบางบัวทองจำนวน 481 คน อำเภอปากเกร็ดจำนวน 391 คน และอำเภอบางกรวยจำนวน 165 คน ตามลำดับ

ระดับมัธยมศึกษาตอนปลาย 3,987 คน มีนักเรียนมากที่สุดในอำเภอเมืองนนทบุรีจำนวน 1,018 คน รองลงมาได้แก่ อำเภอบางบัวทองจำนวน 721 คน อำเภอบางใหญ่จำนวน 699 คน อำเภอไทรน้อยจำนวน 656 คน อำเภอปากเกร็ดจำนวน 561 คน และอำเภอบางกรวยจำนวน 241 คน ตามลำดับ

ระดับประกาศนียบัตรวิชาชีพ มีนักเรียนในอำเภอบางใหญ่จำนวน 66 คน

ตารางที่ 12 จำนวนโรงเรียนเอกชนนอกระบบในจังหวัดนนทบุรี
แบ่งตามประเภทโรงเรียนและรายอำเภอได้ดังนี้ (ข้อมูล ณ วันที่ 26 พฤษภาคม 2565)

ที่	ประเภทโรงเรียน	รายอำเภอ (แห่ง)						รวม
		เมือง	บางใหญ่	ปากเกร็ด	บางบัวทอง	บางกรวย	ไทรน้อย	
1	ประเภทสอนศาสนา	1	-	1	6	-	-	8
2	ประเภทศิลปะและกีฬา	15	3	17	3	5	-	43
3	ประเภทวิชาชีพ	20	7	16	5	5	-	53
4	ประเภทกวดวิชา	23	11	17	11	7	1	70
5	ประเภทสร้างเสริมทักษะชีวิต	1	-	2	1	5	-	9
6	ประเภทศูนย์การศึกษาอิสลาม ประจำมัสยิด (ตาดีกา)	-	-	-	-	-	-	-
7	ประเภทสถาบันศึกษาปอเนาะ	-	-	-	-	-	-	-
รวม (แห่ง)		60	21	53	26	22	1	183

จากตารางที่ 12 แสดงจำนวนโรงเรียนเอกชนนอกระบบในจังหวัดนนทบุรีจำนวน 183 แห่ง พบว่าประเภทกวดวิชามีจำนวนมากที่สุด 70 แห่ง รองลงมาได้แก่ ประเภทวิชาชีพจำนวน 53 แห่ง ประเภทศิลปะและกีฬาจำนวน 43 แห่ง ประเภทสร้างเสริมทักษะชีวิตจำนวน 9 แห่ง และประเภทสอนศาสนาจำนวน 8 แห่ง ตามลำดับ

ตารางที่ 13 จำนวนผู้สอนและจำนวนผู้เรียนโรงเรียนเอกชนนอกระบบในจังหวัดนนทบุรี

อำเภอ	จำนวนโรงเรียน	จำนวนผู้สอน	จำนวนผู้เรียน
1. เมืองนนทบุรี	60	291	6,666
2. บางใหญ่	21	104	1,441
3. ปากเกร็ด	53	374	980
4. บางบัวทอง	26	113	4,452
5. บางกรวย	22	138	137
6. ไทรน้อย	1	3	18
รวม	183	1,023	13,694

จากตารางที่ 13 จำนวนผู้สอนและจำนวนผู้เรียนโรงเรียนเอกชนนอกระบบภาพรวมจังหวัดนนทบุรี มีโรงเรียนจำนวน 183 แห่ง ผู้สอนจำนวน 1,013 คน และผู้เรียนจำนวน 13,694 คน เมื่อจำแนกรายอำเภอพบว่า

อำเภอเมืองนนทบุรี มีโรงเรียนจำนวน 60 แห่ง ผู้สอนจำนวน 291 คน และผู้เรียนจำนวน 6,666 คน
อำเภอบางใหญ่ มีโรงเรียนจำนวน 21 แห่ง ผู้สอนจำนวน 104 คน และผู้เรียนจำนวน 1,441 คน
อำเภอปากเกร็ด มีโรงเรียนจำนวน 53 แห่ง ผู้สอนจำนวน 374 คน และผู้เรียนจำนวน 980 คน
อำเภอบางบัวทอง มีโรงเรียนจำนวน 26 แห่ง ผู้สอนจำนวน 113 คน และผู้เรียนจำนวน 4,452 คน
อำเภอบางกรวย มีโรงเรียนจำนวน 22 แห่ง ผู้สอนจำนวน 138 คน และผู้เรียนจำนวน 137 คน
อำเภอไทรน้อย มีโรงเรียนจำนวน 1 แห่ง ผู้สอนจำนวน 3 คน และผู้เรียนจำนวน 18 คน

ตารางที่ 14 จำนวนผู้สำเร็จการศึกษา จำแนกตามหน่วยงานทางการศึกษา ระดับการศึกษา ปีการศึกษา 2564

ลำดับ	หน่วยงาน	ก่อนประถมศึกษา			ประถมศึกษา			มัธยมศึกษาตอนต้น			มัธยมศึกษาตอนปลาย			ประกาศนียบัตรวิชาชีพ		
		ชาย	หญิง	รวม	ชาย	หญิง	รวม	ชาย	หญิง	รวม	ชาย	หญิง	รวม	ชาย	หญิง	รวม
รวมทั้งสิ้น		6,195	5,953	12,148	6,458	6,096	12,554	6,955	6,987	13,938	4,027	4,939	8,966	-	-	3,026
1	สพฐ.	1,796	1,735	3,531	2,565	2,325	4,890	3,968	4,228	8,192	2,301	3,087	5,388			
	1.1 สพ.นบ.เขต 1	665	644	1,309	1,077	983	2,060	203	184	387	64	38	102			
	1.2 สพ.นบ.เขต 2	1,124	1,081	2,205	1,464	1,321	2,785	330	275	605						
	1.3 สพม.นบ.							3,411	3,737	7,148	2,228	3,036	5,264			
	1.4 สำนักบริหาร งานการศึกษาพิเศษ															
	1.4.1 โรงเรียน ศึกษาสงเคราะห์ บางกรวย				12	13	25	16	20	36	6	6	12			
	1.4.2 โรงเรียนโสต ศึกษาจังหวัดนนทบุรี	7	10	17	12	8	20	8	12	16	3	7	10			
	1.4.3 ศูนย์ การศึกษาพิเศษ ประจำจังหวัดนนทบุรี	-	-	-	-	-	-	-	-	-	-	-	-			
2	สช.	2,849	2,677	5,526	2,459	2,437	4,896	1,667	1,716	3,383	735	995	1,730			
3	กศน. จังหวัดนนทบุรี				108	32	140	496	362	858	685	583	1,268	27	39	66

ตารางที่ 14 จำนวนผู้สำเร็จการศึกษา จำแนกตามหน่วยงานทางการศึกษา ระดับการศึกษา ปีการศึกษา 2564 (ต่อ)

ลำดับ	หน่วยงาน	ก่อนประถมศึกษา			ประถมศึกษา			มัธยมศึกษาตอนต้น			มัธยมศึกษาตอนปลาย		
		ชาย	หญิง	รวม	ชาย	หญิง	รวม	ชาย	หญิง	รวม	ชาย	หญิง	รวม
รวมทั้งสิ้น		6,195	5,953	12,148	6,458	6,096	12,554	6,955	6,987	13,938	4,027	4,939	8,966
4	มท. : กสท.	1,550	1,541	3,091	1,326	1,302	2,628	824	681	1,505	306	274	580
	4.1 องค์การบริหารส่วนจังหวัดนนทบุรี	883	899	1,782	827	835	1,662	528	472	1,000	243	193	436
	4.2 เทศบาลนครนนทบุรี	100	92	192	141	123	264	144	110	254	32	40	72
	4.3 เทศบาลนครปากเกร็ด	93	120	213	145	128	273						
	4.4 เทศบาลเมืองบางบัวทอง	103	88	191	62	79	141	25	16	41	14	22	36
	4.5 เทศบาลเมืองใหม่บางบัวทอง	52	53	105	38	42	80	38	31	69			
	4.6 เทศบาลเมืองไทรมา	9	11	20									
	4.7 เทศบาลตำบลปลายบาง	89	69	158	107	80	187	89	52	141	17	19	36
	4.8 เทศบาลตำบลบางม่วง	118	121	239									
	4.9 เทศบาลตำบลบางพลับ	13	9	22	6	15	21						
	4.10 เทศบาลตำบลเสาชิงหิน	90	79	169									

ตารางที่ 14 จำนวนผู้สำเร็จการศึกษา จำแนกตามหน่วยงานทางการศึกษา ระดับการศึกษา ปีการศึกษา 2564 (ต่อ)

ลำดับ	หน่วยงาน	ประกาศนียบัตร วิชาชีพ			ประกาศนียบัตร วิชาชีพชั้นสูง			ปริญญาตรี			ปริญญาโท			ปริญญาเอก		
		ชาย	หญิง	รวม	ชาย	หญิง	รวม	ชาย	หญิง	รวม	ชาย	หญิง	รวม	ชาย	หญิง	รวม
รวมทั้งสิ้น		-	-	3,026	-	-	2,403	5,207	4,879	10,086	189	331	520	25	28	53
5	สอศ.	-	-	2,960	-	-	2,264									
	5.1 วิทยาลัยเทคนิคนนทบุรี (ภาครัฐบาล)	-	-	441	-	-	138									
	5.2 วิทยาลัยอาชีวศึกษา (ภาคเอกชน)	1,503	1,016	2,519	984	1,142	2,126									
6	อว.				7	19	26	5,191	4,620	9,811	189	331	520	25	28	53
	6.1 มหาวิทยาลัยสุโขทัยธรรมาธิราช				7	19	26	2,191	2,776	4,967	98	196	294	1	5	6
	6.2 มหาวิทยาลัยเทคโนโลยีราชมงคล สุวรรณภูมิ ศูนย์นนทบุรี							415	216	631						
	6.3 มหาวิทยาลัยราชพฤกษ์							335	608	943	49	97	146			
	6.4 สถาบันการจัดการปัญญาภิวัฒน์							2,250	1,020	3,270	42	38	80	24	23	47
7	สธ. : สบช.				22	91	113	16	259	275						
	7.1 วิทยาลัยพยาบาลบรมราชชนนี จังหวัดนนทบุรี							8	196	204						
	7.2 วิทยาลัยเทคโนโลยีทางการแพทย์และ สาธารณสุขกาญจนาภิเษก				22	91	113	8	63	71						

จากตารางที่ 14 จำนวนผู้สำเร็จการศึกษา จำแนกตามหน่วยงานทางการศึกษา ระดับการศึกษา ปีการศึกษา 2564 พบว่า จังหวัดนนทบุรีมีผู้สำเร็จการศึกษาระดับก่อนประถมศึกษาจำนวน 12,148 คน ระดับประถมศึกษาจำนวน 12,554 คน ระดับมัธยมศึกษาตอนต้นจำนวน 13,938 คน ระดับมัธยมศึกษาตอนปลายจำนวน 8,966 คน ระดับประกาศนียบัตรวิชาชีพ (ปวช.3) จำนวน 3,026 คน ระดับประกาศนียบัตรวิชาชีพชั้นสูง (ปวส.2) จำนวน 2,403 คน ระดับปริญญาตรีจำนวน 10,086 คน ระดับปริญญาโทจำนวน 520 คน และระดับปริญญาเอกจำนวน 53 คน แยกตามสังกัดได้ดังนี้

สังกัดสำนักงานคณะกรรมการการศึกษาขั้นพื้นฐาน (สพฐ.) มีจำนวนผู้สำเร็จการศึกษาระดับก่อนประถมศึกษาจำนวน 3,531 คน ระดับประถมศึกษาจำนวน 4,890 คน ระดับมัธยมศึกษาตอนต้นจำนวน 8,192 คน ระดับมัธยมศึกษาตอนปลายจำนวน 5,388 คน

สังกัดสำนักงานคณะกรรมการส่งเสริมการศึกษาเอกชน (สช.) มีจำนวนผู้สำเร็จการศึกษาระดับก่อนประถมศึกษาจำนวน 5,526 คน ระดับประถมศึกษาจำนวน 4,896 คน ระดับมัธยมศึกษาตอนต้นจำนวน 3,383 คน ระดับมัธยมศึกษาตอนปลาย จำนวน 1,730 คน

สังกัดสำนักงานส่งเสริมการศึกษานอกระบบและการศึกษาตามอัธยาศัย (กศน.) มีจำนวนผู้สำเร็จการศึกษาระดับประถมศึกษาจำนวน 140 คน ระดับมัธยมศึกษาตอนต้นจำนวน 858 คน ระดับมัธยมศึกษาตอนปลาย จำนวน 1,268 คน ระดับประกาศนียบัตรวิชาชีพ (ปวช.3) จำนวน 66 คน

สังกัดกระทรวงมหาดไทย (มท.) กรมส่งเสริมการปกครองท้องถิ่น มีจำนวนผู้สำเร็จการศึกษาระดับก่อนประถมศึกษาจำนวน 3,091 คน ระดับประถมศึกษาจำนวน 2,628 คน ระดับมัธยมศึกษาตอนต้นจำนวน 1,505 คน ระดับมัธยมศึกษาตอนปลายจำนวน 580 คน

สังกัดสำนักงานคณะกรรมการการอาชีวศึกษา (สอศ.) มีจำนวนผู้สำเร็จการศึกษาระดับประกาศนียบัตรวิชาชีพ (ปวช.3) จำนวน 2,960 คน ระดับประกาศนียบัตรวิชาชีพชั้นสูง (ปวส.2) จำนวน 2,264 คน

สังกัดกระทรวงการอุดมศึกษา วิทยาศาสตร์ วิจัยและนวัตกรรม (อว.) มีจำนวนผู้สำเร็จการศึกษาระดับประกาศนียบัตรวิชาชีพชั้นสูง (ปวส.2) จำนวน 26 คน ระดับปริญญาตรีจำนวน 9,811 คน ระดับปริญญาโทจำนวน 520 คน และระดับปริญญาเอกจำนวน 53

สังกัดกระทรวงสาธารณสุข (สธ.) สถาบันพระบรมราชชนก มีจำนวนผู้สำเร็จการศึกษาระดับประกาศนียบัตรวิชาชีพชั้นสูง (ปวส.2) จำนวน 113 คน ระดับปริญญาตรีจำนวน 275 คน

ตารางที่ 15 จำนวนผู้เรียนออกกลางคันจังหวัดนนทบุรี จำแนกตามหน่วยงานทางการศึกษา และสาเหตุ

ลำดับ	หน่วยงาน	สาเหตุ																				
		ฐานะ ยากจน		มีปัญหา ครอบครัว		สมรสแล้ว		มีปัญหา การปรับตัว		ต้องคดี ถูกจับ		เจ็บป่วย อุบัติเหตุ		อพยพตาม ผู้ปกครอง		หาเลี้ยง ครอบครัว		กรณีอื่นๆ		รวมทั้งหมด		
		ชาย	หญิง	ชาย	หญิง	ชาย	หญิง	ชาย	หญิง	ชาย	หญิง	ชาย	หญิง	ชาย	หญิง	ชาย	หญิง	ชาย	หญิง	ชาย	หญิง	รวม
รวมทั้งหมด		370	359	17	24	1	5	29	4	0	0	6	8	457	389	8	15	1,242	1,124	2,130	1,928	4,058
1	สพฐ.	62	35	0	1	0	0	1	0	0	0	0	0	1	0	0	0	0	0	64	36	100
	1.1 สพป. นบ.เขต 1	0	0	0	0	0	0	0	0	0	0	0	0	0	0	0	0	0	0	0	0	0
	1.2 สพป. นบ.เขต 2	0	0	0	0	0	0	0	0	0	0	0	0	0	0	0	0	0	0	0	0	0
	1.3 สพม. นบ.	0	0	0	0	0	0	0	0	0	0	0	0	0	0	0	0	0	0	0	0	0
	1.4 สำนัก บริหารงาน การศึกษา พิเศษ	62	35	0	1	0	0	1	0	0	0	0	0	1	0	0	0	0	0	64	36	100
	1.4.1 โรงเรียน ศึกษา สงเคราะห์ บางกรวย	0	0	0	0	0	0	1	0	0	0	0	0	1	0	0	0	0	0	2	0	2

ตารางที่ 15 จำนวนผู้เรียนออกกลางคันจังหวัดนนทบุรี จำแนกตามหน่วยงานทางการศึกษา และสาเหตุ (ต่อ)

ลำดับ	หน่วยงาน	สาเหตุ																					
		ฐานะยากจน		มีปัญหาครอบครัว		สมรสแล้ว		มีปัญหาการปรับตัว		ต้องคดีถูกจับ		เจ็บป่วยอุบัติเหตุ		อพยพตามผู้ปกครอง		หาเลี้ยงครอบครัว		กรณีอื่นๆ		รวมทั้งหมด			
		ชาย	หญิง	ชาย	หญิง	ชาย	หญิง	ชาย	หญิง	ชาย	หญิง	ชาย	หญิง	ชาย	หญิง	ชาย	หญิง	ชาย	หญิง	ชาย	หญิง	รวม	
รวมทั้งหมด		370	359	17	24	1	5	29	4	0	0	6	8	457	389	8	15	1,242	1,124	2,130	1,928	4,058	
1	1.4.2 โรงเรียน โสตศึกษา จังหวัดนนทบุรี	62	35	0	1	0	0	0	0	0	0	0	0	0	0	0	0	0	0	0	62	36	98
2	สช.	1	1	2	4	0	1	14	2	0	0	0	2	288	257	3	5	699	778	1,007	1,050	2,057	
3	สอศ.	25	18	8	16	0	1	14	2	0	0	1	1	14	30	5	9	531	329	598	406	1,004	
	3.1 วิทยาลัยเทคนิค นนทบุรี (ภาครัฐบาล)	0	0	2	0	0	0	3	1	0	0	0	0	2	2	0	0	281	117	288	120	408	
	3.2 วิทยาลัย อาชีวศึกษา (ภาคเอกชน)	25	18	6	16	0	1	11	1	0	0	1	1	12	28	5	9	250	212	310	286	596	
4	กศน. จังหวัด นนทบุรี	0	0	0	0	0	0	0	0	0	0	0	0	0	0	0	0	0	0	0	0	0	0
5	อว.	0	0	0	0	0	0	0	0	0	0	0	0	0	0	0	0	0	0	0	0	0	0
6	มท. : กสท.	282	305	7	3	1	3	0	0	0	0	5	5	154	102	0	1	12	17	461	436	897	

ตารางที่ 15 จำนวนผู้เรียนออกกลางคันจังหวัดนนทบุรี จำแนกตามหน่วยงานทางการศึกษา และสาเหตุ (ต่อ)

ลำดับ	หน่วยงาน	สาเหตุ																				
		ฐานะยากจน		มีปัญหาครอบครัว		สมรสแล้ว		มีปัญหาการปรับตัว		ต้องคดีถูกจับ		เจ็บป่วยอุบัติเหตุ		อพยพตามผู้ปกครอง		หาเลี้ยงครอบครัว		กรณีอื่นๆ		รวมทั้งหมด		
		ชาย	หญิง	ชาย	หญิง	ชาย	หญิง	ชาย	หญิง	ชาย	หญิง	ชาย	หญิง	ชาย	หญิง	ชาย	หญิง	ชาย	หญิง	ชาย	หญิง	รวม
รวมทั้งหมด		370	359	17	24	1	5	29	4	0	0	6	8	457	389	8	15	1,242	1,124	2,130	1,928	4,058
6	6.1 อบจ. นนทบุรี	282	305	2	0	0	0	0	0	0	0	4	3	37	21	0	1	9	7	334	337	671
	6.2 เทศบาล นครนนทบุรี	0	0	0	0	0	0	0	0	0	0	1	2	41	35	0	0	0	0	42	37	79
	6.3 เทศบาล นครปากเกร็ด	0	0	0	0	0	0	0	0	0	0	0	0	44	24	0	0	0	0	44	24	68
	6.4 เทศบาล เมืองบางบัวทอง	0	0	0	0	0	0	0	0	0	0	0	0	7	5	0	0	0	0	7	5	12
	6.5 เทศบาล เมืองใหม่ บางบัวทอง	0	0	0	0	0	0	0	0	0	0	0	0	11	7	0	0	3	6	14	13	27

ตารางที่ 15 จำนวนผู้เรียนออกกลางคันจังหวัดนนทบุรี จำแนกตามหน่วยงานทางการศึกษา และสาเหตุ (ต่อ)

ลำดับ	หน่วยงาน	สาเหตุ																				
		ฐานะยากจน		มีปัญหาครอบครัว		สมรสแล้ว		มีปัญหาการปรับตัว		ต้องคดีถูกจับ		เจ็บป่วยอุบัติเหตุ		อพยพตามผู้ปกครอง		หาเลี้ยงครอบครัว		กรณีอื่นๆ		รวมทั้งหมด		
		ชาย	หญิง	ชาย	หญิง	ชาย	หญิง	ชาย	หญิง	ชาย	หญิง	ชาย	หญิง	ชาย	หญิง	ชาย	หญิง	ชาย	หญิง	ชาย	หญิง	รวม
รวมทั้งหมด		370	359	17	24	1	5	29	4	0	0	6	8	457	389	8	15	1,242	1,124	2,130	1,928	4,058
6	6.6 เทศบาลเมืองไทรมา	0	0	0	0	0	0	0	0	0	0	0	0	0	0	0	0	0	0	0	0	0
	6.7 เทศบาลตำบลปลายบาง	0	0	5	3	1	3	0	0	0	0	0	0	8	5	0	0	0	1	14	12	26
	6.8 เทศบาลตำบลบางม่วง	0	0	0	0	0	0	0	0	0	0	0	0	0	0	0	0	0	0	0	0	0
	6.9 เทศบาลตำบลบางพลับ	0	0	0	0	0	0	0	0	0	0	0	0	6	5	0	0	0	0	6	5	11
	6.10 เทศบาลตำบลเสาธงหิน	0	0	0	0	0	0	0	0	0	0	0	0	0	0	0	0	0	3	0	3	3
7	สธ. : สปช.	0	0	0	0	0	0	0	0	0	0	0	0	0	0	0	0	0	0	0	0	0

จากตารางที่ 15 จำนวนผู้เรียนออกกลางคันในจังหวัดนนทบุรี มีผู้เรียนออกกลางคันทั้งหมดจำนวน 4,058 คน จำแนกตามสาเหตุ พบว่า มีจำนวนผู้เรียนออกกลางคัน สาเหตุอพยพตามผู้ปกครองมากที่สุดจำนวน 846 คน รองลงมาคือสาเหตุฐานะยากจนจำนวน 729 คน สาเหตุมีปัญหาครอบครัวจำนวน 41 คน สาเหตุมีปัญหาการปรับตัวจำนวน 33 คน สาเหตุหาเลี้ยงครอบครัวจำนวน 23 คน สาเหตุเจ็บป่วยหรืออุบัติเหตุจำนวน 14 คน สาเหตุสมรสแล้วจำนวน 6 คน ตามลำดับ และสาเหตุกรณีอื่นๆจำนวน 2,366 คน แยกตามสังกัดได้ดังนี้

สังกัดสำนักงานคณะกรรมการการศึกษาขั้นพื้นฐาน (สพฐ.) มีนักเรียนออกกลางคันทั้งหมดจำนวน 100 คน จำแนกตามสาเหตุ พบว่า สาเหตุฐานะยากจนจำนวน 97 คน สาเหตุมีปัญหาครอบครัวจำนวน 1 คน สาเหตุมีปัญหาการปรับตัวจำนวน 1 คน และสาเหตุอพยพตามผู้ปกครองจำนวน 1 คน

สังกัดสำนักงานคณะกรรมการส่งเสริมการศึกษาเอกชน (สช.) มีนักเรียนออกกลางคันทั้งหมดจำนวน 2,057 คน จำแนกตามสาเหตุ พบว่า สาเหตุฐานะยากจนจำนวน 2 คน สาเหตุมีปัญหาครอบครัวจำนวน 6 คน สาเหตุสมรสแล้วจำนวน 1 คน สาเหตุมีปัญหาการปรับตัวจำนวน 16 คน สาเหตุเจ็บป่วยหรืออุบัติเหตุจำนวน 2 คน สาเหตุอพยพตามผู้ปกครองจำนวน 545 คน สาเหตุหาเลี้ยงครอบครัวจำนวน 8 คน และสาเหตุกรณีอื่นๆจำนวน 1,477 คน

สังกัดสำนักงานคณะกรรมการการอาชีวศึกษา (สอศ.) มีนักเรียนออกกลางคันทั้งหมดจำนวน 1,004 คน จำแนกตามสาเหตุ พบว่า สาเหตุฐานะยากจนจำนวน 43 คน สาเหตุมีปัญหาครอบครัวจำนวน 24 คน สาเหตุสมรสแล้วจำนวน 1 คน สาเหตุมีปัญหาการปรับตัวจำนวน 16 คน สาเหตุเจ็บป่วยหรืออุบัติเหตุจำนวน 2 คน สาเหตุอพยพตามผู้ปกครองจำนวน 44 คน สาเหตุหาเลี้ยงครอบครัวจำนวน 14 คน และสาเหตุกรณีอื่นๆจำนวน 860 คน

สังกัดกระทรวงมหาดไทย (มท.) กรมส่งเสริมการปกครองท้องถิ่น มีนักเรียนออกกลางคันทั้งหมดจำนวน 897 คน จำแนกตามสาเหตุ พบว่า สาเหตุฐานะยากจนจำนวน 587 คน สาเหตุมีปัญหาครอบครัวจำนวน 10 สาเหตุสมรสแล้วจำนวน 4 คน สาเหตุเจ็บป่วยหรืออุบัติเหตุจำนวน 10 คน สาเหตุอพยพตามผู้ปกครองจำนวน 256 คน สาเหตุหาเลี้ยงครอบครัวจำนวน 1 คน และกรณีอื่นๆจำนวน 29 คน

ตารางที่ 16 จำนวนผู้เรียนพิการเรียนรวมจังหวัดนนทบุรี จำแนกตามสังกัด และประเภทความพิการ ปีการศึกษา 2565

ลำดับ	หน่วยงาน	ประเภทความพิการ																				
		การมองเห็น		การได้ยิน		สติปัญญา		การเรียนรู้		การพูดและภาษา		ร่างกายและสุขภาพ		พฤติกรรมและอารมณ์		ออทิสติก		พิการซ้อน		รวมทั้งหมด		
		ชาย	หญิง	ชาย	หญิง	ชาย	หญิง	ชาย	หญิง	ชาย	หญิง	ชาย	หญิง	ชาย	หญิง	ชาย	หญิง	ชาย	หญิง	ชาย	หญิง	รวม
รวมทั้งหมด		134	124	135	113	377	507	887	287	131	99	230	130	185	52	333	73	137	429	2,480	1,564	3,544
1	สพฐ.	18	4	120	101	261	439	669	198	26	58	62	33	82	35	260	61	99	400	1,585	1,111	2,147
	1.1 สพป. นบ.เขต 1	2	0	11	14	8	235	88	3	4	51	0	0	8	19	2	8	1	333	112	445	8
	1.2 สพป. นบ.เขต 2	3	3	4	5	60	37	525	179	19	7	36	15	49	12	69	12	11	7	776	277	1,053
	1.3 สพม. นบ.	9	1	7	2	13	15	50	10	1	0	0	0	19	4	13	3	19	10	131	45	176
	1.4 สำนักงานบริหารงานการศึกษาพิเศษ	2	0	49	40	90	76	3	3	1	0	13	9	3	0	88	19	34	25	283	172	455
	1.4.1 โรงเรียนศึกษาสงเคราะห์ บางกรวย	0	0	0	0	0	0	3	3	1	0	0	0	3	0	0	0	0	0	7	3	10

ตารางที่ 16 จำนวนผู้เรียนพิการเรียนรวมจังหวัดนนทบุรี จำแนกตามสังกัด และประเภทความพิการ ปีการศึกษา 2565 (ต่อ)

ลำดับ	หน่วยงาน	ประเภทความพิการ																				
		การมองเห็น		การได้ยิน		สติปัญญา		การเรียนรู้		การพูดและภาษา		ร่างกายและสุขภาพ		พฤติกรรมและอารมณ์		ออทิสติก		พิการซ้อน		รวมทั้งหมด		
		ชาย	หญิง	ชาย	หญิง	ชาย	หญิง	ชาย	หญิง	ชาย	หญิง	ชาย	หญิง	ชาย	หญิง	ชาย	หญิง	ชาย	หญิง	ชาย	หญิง	รวม
รวมทั้งหมด		134	124	135	113	377	507	887	287	131	99	230	130	185	52	333	73	137	429	2,480	1,564	3,544
	1.4.2 โรงเรียนโสตศึกษาจังหวัดนนทบุรี	0	0	47	36	49	43	0	0	0	0	0	0	0	0	6	2	4	1	106	82	188
	1.4.3 ศูนย์การศึกษาพิเศษประจำจังหวัดนนทบุรี	2	0	2	4	41	33	0	0	0	0	13	9	0	0	82	17	30	24	170	87	257
2	สช.	26	21	2	4	78	48	101	46	93	30	161	95	48	9	51	8	34	25	591	286	877
3	สอศ.	21	27	8	6	1	0	3	1	0	0	1	1	1	1	0	0	0	0	35	37	72
	3.1 วิทยาลัยเทคนิคนนทบุรี (ภาครัฐบาล)	0	0	0	0	1	0	1	0	0	0	0	0	0	0	0	0	0	0	2	0	2
	3.2 วิทยาลัยอาชีวศึกษา (ภาคเอกชน)	21	27	8	6	0	0	2	1	0	0	1	1	1	1	0	0	0	0	33	37	70

ตารางที่ 16 จำนวนผู้เรียนพิการเรียนรวมจังหวัดนนทบุรี จำแนกตามสังกัด และประเภทความพิการ ปีการศึกษา 2565 (ต่อ)

ลำดับ	หน่วยงาน	ประเภทความพิการ																				
		การมองเห็น		การได้ยิน		สติปัญญา		การเรียนรู้		การพูดและภาษา		ร่างกายและสุขภาพ		พฤติกรรมและอารมณ์		ออทิสติก		พิการซ้อน		รวมทั้งหมด		
		ชาย	หญิง	ชาย	หญิง	ชาย	หญิง	ชาย	หญิง	ชาย	หญิง	ชาย	หญิง	ชาย	หญิง	ชาย	หญิง	ชาย	หญิง	ชาย	หญิง	รวม
	รวมทั้งหมด	134	124	135	113	377	507	887	287	131	99	230	130	185	52	333	73	137	429	2,480	1,564	3,544
4	กศน.จังหวัดนนทบุรี	0	0	0	0	0	0	0	0	0	0	0	0	0	0	0	0	0	0	0	0	0
5	อว.	0	0	0	0	2	1	0	0	0	0	6	0	0	0	5	0	0	0	13	1	14
	5.1 มหาวิทยาลัยสุโขทัยธรรมาธิราช	0	0	0	0	0	0	0	0	0	0	0	0	0	0	0	0	0	0	0	0	0
	5.2 มหาวิทยาลัยเทคโนโลยีราชมงคลสุวรรณภูมิ ศูนย์นนทบุรี	0	0	0	0	0	0	0	0	0	0	0	0	0	0	0	0	0	0	0	0	0
	5.3 มหาวิทยาลัยราชพฤกษ์	0	0	0	0	2	1	0	0	0	0	6	0	0	0	5	0	0	0	13	1	14

ตารางที่ 16 จำนวนผู้เรียนพิการเรียนรวมจังหวัดนนทบุรี จำแนกตามสังกัด และประเภทความพิการ ปีการศึกษา 2565 (ต่อ)

ลำดับ	หน่วยงาน	ประเภทความพิการ																				
		การมองเห็น		การได้ยิน		สติปัญญา		การเรียนรู้		การพูดและภาษา		ร่างกายและสุขภาพ		พฤติกรรมและอารมณ์		ออทิสติก		พิการซ้อน		รวมทั้งหมด		
		ชาย	หญิง	ชาย	หญิง	ชาย	หญิง	ชาย	หญิง	ชาย	หญิง	ชาย	หญิง	ชาย	หญิง	ชาย	หญิง	ชาย	หญิง	ชาย	หญิง	รวม
	รวมทั้งหมด	134	124	135	113	377	507	887	287	131	99	230	130	185	52	333	73	137	429	2,480	1,564	3,544
	5.4 สถาบันการจัดการปัญญาภิวัฒน์	0	0	0	0	0	0	0	0	0	0	0	0	0	0	0	0	0	0	0	0	0
6	มท. : กสท.	69	72	5	2	35	19	114	42	12	11	0	1	54	7	17	4	4	4	256	129	434
	6.1 องค์การบริหารส่วนจังหวัดนนทบุรี	35	55	1	1	19	9	62	23	0	3	0	0	36	3	12	1	3	1	168	96	264
	6.2 เทศบาลนครนนทบุรี	16	9	3	0	5	3	26	4	2	3	0	0	3	2	0	0	0	0	55	21	76
	6.3 เทศบาลนครปากเกร็ด	18	8	1	0	6	7	12	10	6	4	0	0	10	2	0	0	0	0	0	0	53
	6.4 เทศบาลเมืองบางบัวทอง	0	0	0	0	0	0	3	2	1	0	0	0	0	0	1	1	0	0	5	3	8

ตารางที่ 16 จำนวนผู้เรียนพิการเรียนรวมจังหวัดนนทบุรี จำแนกตามสังกัด และประเภทความพิการ ปีการศึกษา 2565 (ต่อ)

ลำดับ	หน่วยงาน	ประเภทความพิการ																				
		การมองเห็น		การได้ยิน		สติปัญญา		การเรียนรู้		การพูดและภาษา		ร่างกายและสุขภาพ		พฤติกรรมและอารมณ์		ออทิสติก		พิการซ้อน		รวมทั้งหมด		
		ชาย	หญิง	ชาย	หญิง	ชาย	หญิง	ชาย	หญิง	ชาย	หญิง	ชาย	หญิง	ชาย	หญิง	ชาย	หญิง	ชาย	หญิง	ชาย	หญิง	รวม
	รวมทั้งหมด	134	124	135	113	377	507	887	287	131	99	230	130	185	52	333	73	137	429	2,480	1,564	3,544
	6.5 เทศบาลเมืองใหม่บางบัวทอง	0	0	0	1	5	0	7	0	2	1	0	0	2	0	1	0	0	0	17	2	18
	6.6 เทศบาลเมืองไทรมา	0	0	0	0	0	0	0	0	0	0	0	0	1	0	2	0	0	0	3	0	3
	6.7 เทศบาลตำบลปลายบาง	0	0	0	0	0	0	4	3	0	0	0	0	2	0	0	1	1	0	7	4	11
	6.8 เทศบาลตำบลบางม่วง	0	0	0	0	0	0	0	0	0	0	0	0	0	0	0	0	0	0	0	0	0
	6.9 เทศบาลตำบลบางพลี	0	0	0	0	0	0	0	0	0	0	0	0	0	0	1	0	0	0	1	0	1
	6.10 เทศบาลตำบลเสาธงหิน	0	0	0	0	0	0	0	0	1	0	0	1	0	0	0	1	0	3	0	3	0
7	สธ. : สบช.	0	0	0	0	0	0	0	0	0	0	0	0	0	0	0	0	0	0	0	0	0

จากตารางที่ 16 จำนวนผู้เรียนพิการเรียนรวม จังหวัดนนทบุรี มีผู้เรียนพิการเรียนรวมทั้งหมด จำนวน 3,544 คน จำแนกตามประเภท พบว่า ประเภทการเรียนรู้มีจำนวนมากที่สุด 1,174 คน รองลงมาได้แก่ ประเภทสติปัญญา จำนวน 884 คน ประเภทพิการซ้อนจำนวน 566 คน ประเภทออทิสติกจำนวน 406 คน ประเภทร่างกายและสุขภาพจำนวน 360 คน ประเภทการมองเห็นจำนวน 258 คน ประเภทการได้ยิน จำนวน 248 คน ประเภทพฤติกรรมและอารมณ์จำนวน 237 คน และประเภทการพูดและภาษา จำนวน 230 คน ตามลำดับ แยกตามสังกัดได้ดังนี้

สังกัดสำนักงานคณะกรรมการการศึกษาขั้นพื้นฐาน (สพฐ.) มีจำนวนผู้เรียนพิการเรียนรวม ทั้งหมดจำนวน 2,147 คน จำแนกตามประเภท พบว่า ประเภทการมองเห็นจำนวน 22 คน ประเภทการได้ยิน จำนวน 221 คน ประเภทสติปัญญาจำนวน 700 คน ประเภทการเรียนรู้จำนวน 867 คน ประเภทการพูด และภาษาจำนวน 84 คน ประเภทร่างกายและสุขภาพจำนวน 95 คน ประเภทพฤติกรรมและอารมณ์ จำนวน 117 คน ประเภทออทิสติกจำนวน 321 คน และประเภทพิการซ้อนจำนวน 499 คน

สังกัดสำนักงานคณะกรรมการส่งเสริมการศึกษาเอกชน (สช.) มีจำนวนผู้เรียนพิการเรียนรวมทั้งหมด จำนวน 877 คน จำแนกตามประเภท พบว่า ประเภทการมองเห็นจำนวน 47 คน ประเภทการได้ยิน จำนวน 6 คน ประเภทสติปัญญาจำนวน 126 คน ประเภทการเรียนรู้จำนวน 147 คน ประเภทการพูด และภาษาจำนวน 123 คน ประเภทร่างกายและสุขภาพจำนวน 256 คน ประเภทพฤติกรรมและอารมณ์ จำนวน 57 คน ประเภทออทิสติก จำนวน 59 คน และประเภทพิการซ้อนจำนวน 59 คน

สังกัดสำนักงานคณะกรรมการการอาชีวศึกษา (สอศ.) มีจำนวนผู้เรียนพิการเรียนรวมทั้งหมด จำนวน 72 คน จำแนกตามประเภท พบว่า ประเภทการมองเห็นจำนวน 48 คน ประเภทการได้ยิน จำนวน 14 คน ประเภทสติปัญญาจำนวน 1 คน ประเภทการเรียนรู้จำนวน 4 คน ประเภทร่างกายและสุขภาพ จำนวน 2 คน และประเภทพฤติกรรมและอารมณ์จำนวน 2 คน

สังกัดกระทรวงการอุดมศึกษา วิทยาศาสตร์ วิจัยและนวัตกรรม (อว.) มีผู้เรียนพิการเรียนรวมทั้งหมด จำนวน 14 คน จำแนกตามประเภท พบว่า ประเภทสติปัญญาจำนวน 3 คน ประเภทร่างกายและสุขภาพ จำนวน 6 คน และประเภทออทิสติกจำนวน 5 คน

สังกัดกระทรวงมหาดไทย (มท.) กรมส่งเสริมการปกครอง มีจำนวนผู้เรียนพิการเรียนรวมทั้งหมด จำนวน 434 คน จำแนกตามประเภท พบว่า ประเภทการมองเห็นจำนวน 141 คน ประเภทการได้ยิน จำนวน 7 คน ประเภทสติปัญญา 54 คน ประเภทการเรียนรู้จำนวน 156 คน ประเภทการพูดและภาษา จำนวน 23 คน ประเภทร่างกายและสุขภาพจำนวน 1 คน ประเภทพฤติกรรมและอารมณ์จำนวน 61 คน ประเภทออทิสติกจำนวน 21 คน และประเภทพิการซ้อนจำนวน 8 คน

ส่วนที่ 4

ข้อมูลสภาพการจัดการศึกษาในพื้นที่จังหวัดนนทบุรี

นำเสนอผลการวิเคราะห์ข้อมูลภายในจังหวัดนนทบุรี เพื่อให้สอดคล้องกับแผนการศึกษาแห่งชาติ พ.ศ.2560 - 2579 ตามเป้าหมายการจัดการศึกษาทั้ง 5 ด้าน โดยใช้ข้อมูลนักเรียนจากหน่วยงานทางการศึกษา และหน่วยงานที่เกี่ยวข้องในจังหวัดนนทบุรี ณ มิถุนายน 2565 ข้อมูลประชากรจากกรมการปกครอง กระทรวงมหาดไทย ณ มิถุนายน 2565 ข้อมูลปีการศึกษาเฉลี่ยของประชากรวัยแรงงาน (15 - 59 ปี) จากรายงานปีการศึกษาเฉลี่ยของประชากรไทย ปี 2564 ของสำนักงานเลขาธิการสภาการศึกษา และข้อมูลผลการทดสอบทางการศึกษาระดับชาติขั้นพื้นฐาน (O-NET) ผลการทดสอบทางการศึกษาระดับชาติด้านอาชีวศึกษา (V-NET) และผลการทดสอบทางการศึกษาระดับชาติด้านการศึกษานอกระบบโรงเรียน (N-NET) จากสำนักทดสอบทางการศึกษาแห่งชาติ (องค์การมหาชน) โดยใช้ตารางประกอบคำบรรยาย ประกอบด้วย

ด้านที่ 1 การเข้าถึงโอกาสทางการศึกษา (Access)

- ตัวชี้วัดที่ 1 ร้อยละผู้เรียนต่อประชากรกลุ่มอายุ 3-5 ปี
- ตัวชี้วัดที่ 2 ร้อยละผู้เรียนต่อประชากรกลุ่มอายุ 6-11 ปี
- ตัวชี้วัดที่ 3 ร้อยละผู้เรียนต่อประชากรกลุ่มอายุ 12-14 ปี
- ตัวชี้วัดที่ 4 ร้อยละผู้เรียนต่อประชากรกลุ่มอายุ 15-17 ปี
- ตัวชี้วัดที่ 5 ร้อยละผู้เรียนต่อประชากรกลุ่มอายุ 3-17 ปี
- ตัวชี้วัดที่ 6 ปีการศึกษาเฉลี่ยของประชากรวัยแรงงาน (15 - 59 ปี)

ด้านที่ 2 ความเท่าเทียมทางการศึกษา (Equity)

- ตัวชี้วัดที่ 7 ผู้เรียนระดับการศึกษาขั้นพื้นฐานได้รับการสนับสนุนค่าใช้จ่ายในการศึกษา

ด้านที่ 3 คุณภาพการศึกษา (Quality)

- ตัวชี้วัดที่ 8 ระดับคุณภาพคะแนนการประเมินความสามารถในการอ่าน (RT) ระดับชั้นประถมศึกษาปีที่ 1
- ตัวชี้วัดที่ 9 ร้อยละของคะแนนเฉลี่ยการประเมินคุณภาพผู้เรียน (NT) วิชาคณิตศาสตร์ และวิชาภาษาไทย ระดับชั้นประถมศึกษาปีที่ 3
- ตัวชี้วัดที่ 10 ผลการทดสอบทางการศึกษาระดับชาติขั้นพื้นฐาน (O-NET)
- ตัวชี้วัดที่ 11 ผลการทดสอบทางการศึกษาระดับชาติด้านอาชีวศึกษา (V-NET)
- ตัวชี้วัดที่ 12 ผลการทดสอบทางการศึกษาระดับชาติด้านการศึกษานอกระบบโรงเรียน

ด้านที่ 4 ประสิทธิภาพ (Efficiency)

- ตัวชี้วัดที่ 13 สัดส่วนผู้เรียนภาครัฐเทียบกับภาคเอกชน

ด้านที่ 5 การตอบโจทย์บริบทที่เปลี่ยนแปลง (Relevancy)

- ตัวชี้วัดที่ 14 สัดส่วนผู้เรียนสามัญศึกษาเทียบกับผู้เรียนอาชีวศึกษา

ด้านที่ 1 การเข้าถึงโอกาสทางการศึกษา (Access)

การเข้าถึงโอกาสทางการศึกษา (Access) ประกอบด้วย

1. ร้อยละผู้เรียนต่อประชากรกลุ่มอายุ ที่แสดงโอกาสการได้รับการศึกษา คำนวณจากกลุ่มผู้เรียนที่เรียนอยู่ในระดับใดระดับหนึ่งเฉพาะ ที่มีอายุสอดคล้องกับการศึกษาระดับนั้นเปรียบเทียบกับประชากรกลุ่มอายุนั้น เป็นตัวเลขที่สะท้อนถึงโอกาสของการจัดบริการทางการศึกษาตามช่วงอายุที่เหมาะสม สามารถเข้าถึงหรือได้รับการศึกษาแต่ละระดับชั้นในแต่ละระดับการศึกษาได้ตามสิทธิหรือตามความต้องการ โดยปราศจากอุปสรรคอันเนื่องมาจากถิ่นที่อยู่อาศัย เพศ สถานะทางสังคมและเศรษฐกิจ และความผิดปกติทางร่างกาย โดยจำแนกตามระดับการศึกษา ดังนี้

- 1) ระดับก่อนประถมศึกษา (อนุบาล 1-3) คำนวณจากข้อมูลจำนวนนักเรียนทั้งหมดที่เรียนชั้นอนุบาล 1-3 และจำนวนประชากรทั้งหมดที่อายุ 3-5 ปี
- 2) ระดับประถมศึกษา (ป.1-6) คำนวณจากข้อมูลจำนวนนักเรียนทั้งหมดที่เรียนชั้น ป.1-6 และจำนวนประชากรทั้งหมดที่อายุ 6-11 ปี
- 3) ระดับมัธยมศึกษาตอนต้น (ม.1-3) คำนวณจากข้อมูลจำนวนนักเรียนทั้งหมดที่เรียนชั้น ม.1-3 และจำนวนประชากรทั้งหมดที่อายุ 12-14 ปี
- 4) มัธยมศึกษาตอนปลาย คำนวณจากข้อมูลจำนวนนักเรียนทั้งหมดที่เรียนชั้น ม. 4-6 หรือ ปวช. ปีที่ 1-3 และจำนวนประชากรทั้งหมดที่อายุ 15-17 ปี

2. ปีการศึกษาเฉลี่ยของประชากรไทย เป็นตัวชี้วัดตามแผนการศึกษาแห่งชาติพ.ศ. 2560 -2579 ที่แสดงถึงผลการดำเนินงานตามนโยบายการพัฒนาการศึกษาของรัฐบาล ที่สะท้อนให้เห็นถึงศักยภาพและคุณภาพของรัฐบาลที่ได้ลงทุนและลดความเหลื่อมล้ำทางด้านการศึกษาของประเทศต่อการพัฒนา โดย สำนักงานเลขาธิการสภาการศึกษาได้ศึกษา และวิเคราะห์สภาพการได้รับการศึกษาของประชากรไทยในภาพรวม เพื่อดูแนวโน้มการเปลี่ยนแปลงของจำนวนปีการศึกษาเฉลี่ยที่ประชากรไทยได้รับโอกาสทางการศึกษา รายละเอียดดังต่อไปนี้

ตารางที่ 17 ร้อยละผู้เรียนต่อประชากรวัยเรียน ในระดับประเทศ และระดับจังหวัดนนทบุรี

ระดับชั้นการศึกษา	จังหวัดนนทบุรี			ประเทศ		
	จำนวนประชากร	จำนวนผู้เรียน	ร้อยละ	จำนวนประชากร	จำนวนผู้เรียน	ร้อยละ
ก่อนประถมศึกษา (3-5 ปี)	33,027	28,707	86.92	1,945,317	1,553,513	79.86
ประถมศึกษา (6-11 ปี)	75,569	75,633	100.05	4,500,680	4,678,436	103.95
มัธยมศึกษาตอนต้น (12-14 ปี)	39,682	40,485	102.02	2,358,717	2,280,583	96.69
มัธยมศึกษาตอนปลายหรือเทียบเท่า (15-17 ปี)	41,099	38,464	93.59	2,404,790	2,829,990	117.68
รวม	189,377	183,289	96.79	11,209,504	11,342,522	101.19

จากตารางที่ 17 แสดงร้อยละผู้เรียนต่อประชากรวัยเรียนในจังหวัดนนทบุรี ภาพรวมมีการเข้าถึงโอกาสทางการศึกษาร้อยละ 96.79 เมื่อจำแนกตามระดับการศึกษา พบว่า ระดับมัธยมศึกษาตอนต้นมีการเข้าถึงโอกาสทางการศึกษามากที่สุดร้อยละ 102.02 รองลงมาได้แก่ ระดับประถมศึกษา ร้อยละ 100.05 ระดับมัธยมศึกษาตอนปลายหรือเทียบเท่า ร้อยละ 93.59 และก่อนประถมศึกษา ร้อยละ 86.92 ตามลำดับ

ระดับประเทศ มีการเข้าถึงโอกาสทางการศึกษาร้อยละ 101.19 เมื่อจำแนกตามระดับการศึกษา พบว่า ระดับมัธยมศึกษาตอนปลายหรือเทียบเท่ามีการเข้าถึงโอกาสทางการศึกษามากที่สุดร้อยละ 117.68 รองลงมาได้แก่ ระดับประถมศึกษา ร้อยละ 103.95 ระดับมัธยมศึกษาตอนต้นเท่า ร้อยละ 96.69 และระดับก่อนประถมศึกษา ร้อยละ 79.86 ตามลำดับ

แผนภาพที่ 4 จำนวนผู้เรียนต่อประชากรวัยเรียน ในจังหวัดนนทบุรี

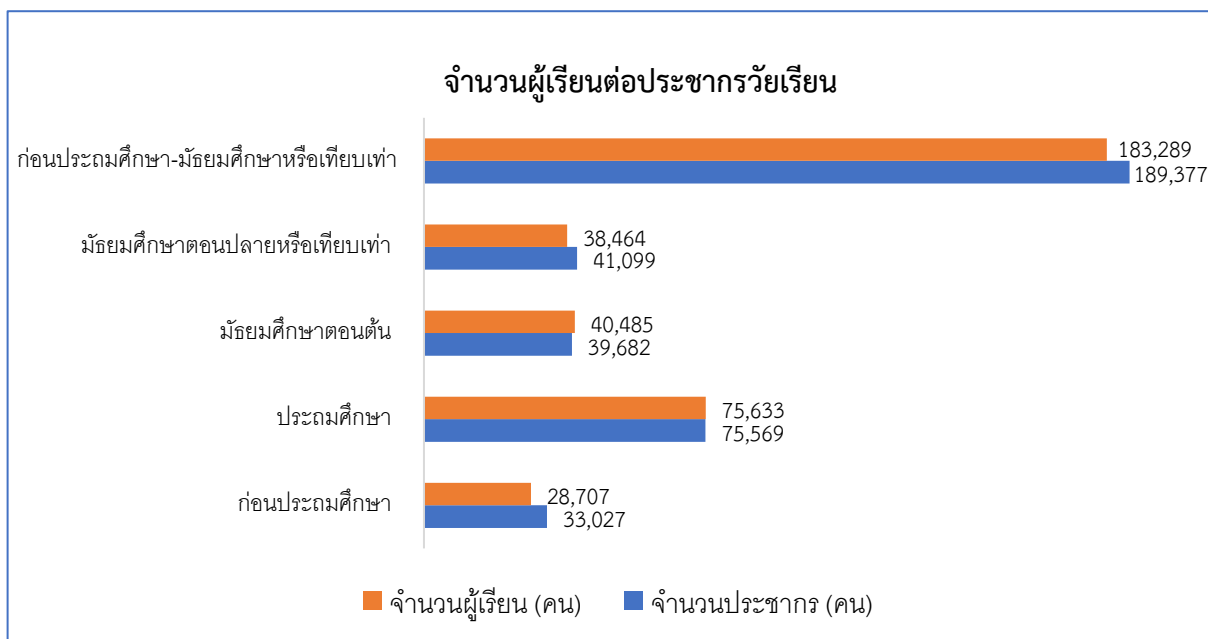

ตารางที่ 18 ปีการศึกษาเฉลี่ย (Mean Years of Schooling) ของประชากรวัยแรงงาน (15 - 59 ปี) ในจังหวัดนนทบุรี ปี 2562-2564

ช่วงอายุ	ปีพ.ศ.	จังหวัดนนทบุรี	ประเทศ
15 - 39 ปี	2562	12.12	10.83
	2563	12.28	10.97
	2564	11.93	11.00
40 - 59 ปี	2562	10.87	8.32
	2563	11.34	8.59
	2564	11.59	8.78
15 - 59 ปี	2562	11.49	9.65
	2563	11.80	9.86
	2564	11.76	9.96
15 ปี ขึ้นไป	2562	10.86	8.69
	2563	11.16	8.86
	2564	11.15	8.93
60 ปี ขึ้นไป	2562	8.06	5.22
	2563	8.51	5.42
	2564	8.70	5.54

ที่มา : สำนักงานเลขาธิการสภาการศึกษา

จากตารางที่ 18 การพัฒนาการศึกษาในกลุ่มวัยเรียนและนอกวัยเรียน ให้สอดคล้องเหมาะสมกับช่วงอายุ และศักยภาพของผู้เรียนที่แตกต่างกัน โดยมีเป้าหมายให้ประชากรไทยได้รับการศึกษาสูงขึ้นอย่างต่อเนื่อง สำหรับดัชนีที่สำคัญที่เป็นตัวชี้ว่าประชากรได้รับการศึกษาเพิ่มขึ้นมาน้อยเพียงใดพิจารณาได้จากจำนวนปีที่ได้รับการศึกษาโดยเฉลี่ย ซึ่งพิจารณาตามช่วงอายุ ดังนี้

ปีการศึกษาเฉลี่ยของประชากร กลุ่มอายุ 15-39 ปี ซึ่งเป็นกลุ่มประชากรที่คาดว่าเป็นกลุ่มเป้าหมายที่กระทรวงศึกษาธิการสามารถพัฒนาส่งเสริมเพื่อยกระดับการพัฒนาให้มีความรู้ที่สามารถต่อยอดวุฒิการศึกษาให้สูงขึ้น เพื่อสร้างโอกาสให้เพิ่มพูนความรู้และเพิ่มโอกาสความก้าวหน้าในอุตสาหกรรมการงานได้ ในภาพรวมประชากรกลุ่มอายุ 15 -39 ปี จังหวัดนนทบุรี ปีพ.ศ. 2564 มีการศึกษาอยู่ในระดับมัธยมศึกษาตอนต้น หรือการศึกษาระดับมัธยมศึกษา

ปีการศึกษาเฉลี่ยของประชากร กลุ่มอายุ 40-59 ปี ซึ่งเป็นกลุ่มประชากรกลุ่มเป้าหมายนี้ รัฐควรดำเนินการพัฒนาให้ความรู้ที่ไม่เน้นการเพิ่มคุณวุฒิการศึกษา แต่เป็นการให้ความรู้ในด้านอื่นๆ เช่น การให้ความรู้ในการอบรมทักษะอุตสาหกรรม ในภาพรวมประชากรกลุ่มอายุ 40-59 ปี ในจังหวัดนนทบุรี ปีพ.ศ. 2564 มีการศึกษาอยู่ในระดับมัธยมศึกษาตอนต้น หรือการศึกษาระดับมัธยมศึกษา

ปีการศึกษาเฉลี่ยของประชากร กลุ่มอายุ 15-59 ปี ซึ่งเป็นผู้อยู่ในกำลังแรงงานปัจจุบัน ภาพรวมประชากรกลุ่มอายุ 15-59 ปี ในจังหวัดนนทบุรี ปีพ.ศ. 2564 มีการศึกษาอยู่ในระดับมัธยมศึกษาตอนต้นหรือการศึกษาระดับมัธยมศึกษา

ปีการศึกษาเฉลี่ยของประชากร กลุ่มอายุ 15 ปีขึ้นไป เป็นกลุ่มเป้าหมายการพัฒนาคุณภาพคนในส่วนที่เกี่ยวข้องกับการศึกษา โดยให้คนไทยทุกคนได้รับการพัฒนาทั้งร่างกาย จิตใจ ความรู้ ความสามารถ ทักษะการประกอบอุตสาหกรรม และมีความมั่นคงในการดำรงชีวิตครอบคลุมทุกกลุ่มเป้าหมายเพื่อเสริมสร้างศักยภาพให้ตนเองที่จะนำไปสู่ความเข้มแข็งของครอบครัว ชุมชน และสังคมไทย ในภาพรวมประชากรกลุ่มอายุ 15 ปีขึ้นไป ในจังหวัดนนทบุรี ปีพ.ศ. 2564 มีการศึกษาอยู่ในระดับมัธยมศึกษาตอนต้น หรือการศึกษาระดับมัธยมศึกษา

ปีการศึกษาเฉลี่ยของประชากร กลุ่มอายุ 60 ปีขึ้นไป ซึ่งถือเป็นประชากรพ้นวัยแรงงาน จังหวัดนนทบุรี ปีพ.ศ. 2564 มีการศึกษาอยู่ในระดับประถมศึกษา

* ระดับการศึกษา หมายถึง การศึกษาสูงสุดที่ได้รับหรือสำเร็จการศึกษาในแต่ละระดับ ได้แก่

ระดับต่ำกว่าประถมศึกษา	มีจำนวนปีการศึกษาต่ำกว่า 6 ปี
ระดับประถมศึกษา	มีจำนวนปีการศึกษา 6-8 ปี
ระดับมัธยมศึกษาตอนต้น	มีจำนวนปีการศึกษา 9-11 ปี
ระดับมัธยมศึกษาตอนปลาย	มีจำนวนปีการศึกษา 12-13 ปี
ระดับอนุปริญญาหรือเทียบเท่า	มีจำนวนปีการศึกษา 14-15 ปี
ระดับปริญญาตรีขึ้นไป	มีจำนวนปีการศึกษา 16 ปี ขึ้นไป

ตารางที่ 19 ระดับการศึกษา ปี 2562 – 2564 ของประชากรวัยแรงงาน (ประชากรกลุ่มอายุ 15-59 ปี)

ระดับการศึกษา	ปี พ.ศ.	ร้อยละจำนวนประชากรวัยแรงงาน	
		จ.นนทบุรี	ประเทศ
ต่ำกว่าประถมศึกษา	2562	2.54	3.11
	2563	2.29	2.92
	2564	2.54	2.98
ประถมศึกษา	2562	17.57	31.78
	2563	15.62	30.21
	2564	16.38	28.84
มัธยมศึกษาตอนต้น	2562	18.42	20.76
	2563	18.68	20.48
	2564	18.90	20.59
มัธยมศึกษาตอนปลาย	2562	20.45	21.66
	2563	18.68	22.16
	2564	17.53	22.92
อุดมศึกษา	2562	41.02	22.69
	2563	44.74	24.23
	2564	44.65	24.67

ที่มา: สำนักงานเลขาธิการสภาการศึกษา

จากตารางที่ 19 พบว่า ระดับการศึกษาของประชากรวัยแรงงานในพื้นที่จังหวัดนนทบุรี (ประชากรกลุ่มอายุ 15-59 ปี) ปี 2562 - 2564 ส่วนใหญ่มีการศึกษาอยู่ในระดับอุดมศึกษา ซึ่งสูงกว่าระดับประเทศทั้ง 3 ปี

ด้านที่ 2 ความเท่าเทียมทางการศึกษา (Equity)

นำเสนอจากข้อมูลร้อยละจำนวนผู้เรียนภาครัฐและภาคเอกชน ที่ได้รับการสนับสนุนค่าใช้จ่ายในการศึกษาในจังหวัดนนทบุรี รายละเอียดดังต่อไปนี้

ตารางที่ 20 ร้อยละผู้เรียนที่ได้รับการสนับสนุนค่าใช้จ่ายในการศึกษาระดับก่อนประถมศึกษา

อำเภอ	จำนวนผู้เรียน		จำนวนผู้เรียนที่ได้รับการสนับสนุน		ร้อยละ		
	ภาครัฐ	ภาคเอกชน	ภาครัฐ	ภาคเอกชน	ภาครัฐ	ภาคเอกชน	รวม
เมืองนนทบุรี	3,146	2,233	3,146	1,830	100	81.95	92.51
บางกรวย	1,456	2,675	1,456	1,178	100	44.04	63.76
บางใหญ่	2,119	486	2,119	466	100	95.88	99.23
บางบัวทอง	3,036	4,293	3,036	3,584	100	83.48	90.33
ไทรน้อย	1,259	541	1,259	491	100	90.76	97.22
ปากเกร็ด	2,283	5,180	2,283	3,124	100	60.31	72.45
รวม	13,299	15,408	13,299	10,673	100	69.27	83.51

จากตารางที่ 20 ร้อยละผู้เรียนที่ได้รับการสนับสนุนค่าใช้จ่ายในการศึกษาระดับก่อนประถมศึกษา ภาพรวมจังหวัดนนทบุรี ร้อยละ 83.51 เมื่อจำแนกตามอำเภอ พบว่า อำเภอบางใหญ่ มีผู้เรียนที่ได้รับการสนับสนุนค่าใช้จ่ายทางการศึกษามากที่สุดร้อยละ 99.23 รองลงมาได้แก่ อำเภอไทรน้อย มีผู้เรียนที่ได้รับการสนับสนุนค่าใช้จ่ายทางการศึกษาร้อยละ 97.22 อำเภอเมืองนนทบุรี มีผู้เรียนที่ได้รับการสนับสนุนค่าใช้จ่ายทางการศึกษาร้อยละ 92.51 อำเภอบางบัวทอง มีผู้เรียนที่ได้รับการสนับสนุนค่าใช้จ่ายทางการศึกษาร้อยละ 90.33 อำเภอปากเกร็ด มีผู้เรียนที่ได้รับการสนับสนุนค่าใช้จ่ายทางการศึกษาร้อยละ 72.45 และอำเภอบางกรวย มีผู้เรียนที่ได้รับการสนับสนุนค่าใช้จ่ายทางการศึกษาร้อยละ 63.76 ตามลำดับ

ตารางที่ 21 ร้อยละผู้เรียนที่ได้รับการสนับสนุนค่าใช้จ่ายในการศึกษาระดับประถมศึกษา

อำเภอ	จำนวนผู้เรียน		จำนวนผู้เรียนที่ได้รับการสนับสนุน		ร้อยละ		
	ภาครัฐ	ภาคเอกชน	ภาครัฐ	ภาคเอกชน	ภาครัฐ	ภาคเอกชน	รวม
เมืองนนทบุรี	12,162	2,745	12,162	2,218	100	80.80	96.46
บางกรวย	3,712	2,920	3,712	2,575	100	88.18	94.80
บางใหญ่	6,162	956	6,162	956	100	100	100
บางบัวทอง	9,584	10,141	9,584	8,060	100	79.48	89.45
ไทรน้อย	4,398	755	4,398	764	100	101.19	100.17
ปากเกร็ด	7,697	13,870	7,697	10,767	100	77.63	85.61
รวม	43,715	31,387	43,715	25,340	100	80.73	91.94

จากตารางที่ 21 ร้อยละผู้เรียนที่ได้รับการสนับสนุนค่าใช้จ่ายในการศึกษาระดับประถมศึกษา ภาพรวมจังหวัดนนทบุรีร้อยละ 91.94 เมื่อจำแนกตามอำเภอ พบว่า อำเภอไทรน้อย มีผู้เรียนที่ได้รับการสนับสนุนค่าใช้จ่ายทางการศึกษามากที่สุดร้อยละ 100.17 รองลงมาได้แก่ อำเภอบางใหญ่ มีผู้เรียนที่ได้รับการสนับสนุนค่าใช้จ่ายทางการศึกษาร้อยละ 100 อำเภอเมืองนนทบุรี มีผู้เรียนที่ได้รับการสนับสนุนค่าใช้จ่ายทางการศึกษาร้อยละ 96.46 อำเภอบางกรวย มีผู้เรียนที่ได้รับการสนับสนุนค่าใช้จ่ายทางการศึกษาร้อยละ 94.80

อำเภอบางบัวทอง มีผู้เรียนที่ได้รับการสนับสนุนค่าใช้จ่ายทางการศึกษาร้อยละ 89.45 และอำเภอปากเกร็ด มีผู้เรียนที่ได้รับการสนับสนุนค่าใช้จ่ายทางการศึกษาร้อยละ 85.61 ตามลำดับ

ตารางที่ 22 ร้อยละผู้เรียนที่ได้รับการสนับสนุนค่าใช้จ่ายในการศึกษาระดับมัธยมศึกษาตอนต้น

อำเภอ	จำนวนผู้เรียน		จำนวนผู้เรียนที่ได้รับการสนับสนุน		ร้อยละ		
	ภาครัฐ	ภาคเอกชน	ภาครัฐ	ภาคเอกชน	ภาครัฐ	ภาคเอกชน	รวม
เมืองนนทบุรี	10,399	132	10,399	5	100	3.79	98.79
บางกรวย	3,056	236	3,056	234	100	99.15	99.94
บางใหญ่	1,918	28	1,918	27	100	96.43	99.95
บางบัวทอง	3,184	2,279	3,184	1,680	100	73.72	89.04
ไทรน้อย	2,658	189	2,658	189	100	100	100
ปากเกร็ด	8,985	4,628	8,985	3,807	100	82.26	93.97
รวม	30,200	7,492	30,200	5,942	100	79.31	95.89

จากตารางที่ 22 ร้อยละผู้เรียนที่ได้รับการสนับสนุนค่าใช้จ่ายในการศึกษาระดับมัธยมศึกษาตอนต้น ภาพรวมจังหวัดนนทบุรีร้อยละ 95.89 เมื่อจำแนกตามอำเภอ พบว่า อำเภอไทรน้อย มีผู้เรียนที่ได้รับการสนับสนุนค่าใช้จ่ายทางการศึกษามากที่สุดร้อยละ 100 รองลงมาได้แก่ อำเภอบางใหญ่ มีผู้เรียนที่ได้รับการสนับสนุนค่าใช้จ่ายทางการศึกษาร้อยละ 99.95 อำเภอบางกรวย มีผู้เรียนที่ได้รับการสนับสนุนค่าใช้จ่ายทางการศึกษาร้อยละ 99.94 อำเภอเมืองนนทบุรี มีผู้เรียนที่ได้รับการสนับสนุนค่าใช้จ่ายทางการศึกษาร้อยละ 98.79 อำเภอปากเกร็ด มีผู้เรียนที่ได้รับการสนับสนุนค่าใช้จ่ายทางการศึกษาร้อยละ 93.97 และอำเภอบางบัวทอง มีผู้เรียนที่ได้รับการสนับสนุนค่าใช้จ่ายทางการศึกษาร้อยละ 89.04 ตามลำดับ

ตารางที่ 23 ร้อยละผู้เรียนที่ได้รับการสนับสนุนค่าใช้จ่ายในการศึกษาระดับมัธยมศึกษาตอนปลาย

อำเภอ	จำนวนผู้เรียน		จำนวนผู้เรียนที่ได้รับการสนับสนุน		ร้อยละ		
	ภาครัฐ	ภาคเอกชน	ภาครัฐ	ภาคเอกชน	ภาครัฐ	ภาคเอกชน	รวม
เมืองนนทบุรี	7,935	54	7,935	0	100	0	99.32
บางกรวย	1,813	135	1,813	137	100	101.48	100.10
บางใหญ่	740	14	740	14	100	100	100
บางบัวทอง	1,100	1,238	1,100	796	100	64.30	81.10
ไทรน้อย	1,226	146	1,226	148	100	101.37	100.15
ปากเกร็ด	7,282	3,930	7,282	3,094	100	78.73	92.54
รวม	20,096	5,517	20,096	4,189	100	75.93	94.82

จากตารางที่ 23 ร้อยละผู้เรียนที่ได้รับการสนับสนุนค่าใช้จ่ายในการศึกษาระดับมัธยมศึกษาตอนปลาย ภาพรวมจังหวัดนนทบุรีร้อยละ 94.82 เมื่อจำแนกตามอำเภอ พบว่า อำเภอไทรน้อย มีผู้เรียนที่ได้รับการสนับสนุนค่าใช้จ่ายทางการศึกษามากที่สุดร้อยละ 100.15 รองลงมาได้แก่ อำเภอบางกรวย มีผู้เรียนที่ได้รับการสนับสนุนค่าใช้จ่ายทางการศึกษาร้อยละ 100.10 อำเภอบางใหญ่ มีผู้เรียนที่ได้รับการสนับสนุนค่าใช้จ่ายทางการศึกษาร้อยละ 100 อำเภอเมืองนนทบุรี มีผู้เรียนที่ได้รับการสนับสนุนค่าใช้จ่ายทางการศึกษาร้อยละ 99.32

อำเภอปากเกร็ด มีผู้เรียนที่ได้รับการสนับสนุนค่าใช้จ่ายทางการศึกษาร้อยละ 92.54 และอำเภอบางบัวทอง มีผู้เรียนที่ได้รับการสนับสนุนค่าใช้จ่ายทางการศึกษาร้อยละ 81.10 ตามลำดับ

ตารางที่ 24 ร้อยละผู้เรียนที่ได้รับการสนับสนุนค่าใช้จ่ายในการศึกษาจำแนกตามระดับการศึกษา

ระดับ	จำนวนผู้เรียน		จำนวนผู้เรียนที่ได้รับการสนับสนุน		ร้อยละ		
	ภาครัฐ	ภาคเอกชน	ภาครัฐ	ภาคเอกชน	ภาครัฐ	ภาคเอกชน	รวม
ก่อนประถมศึกษา	13,299	15,408	13,299	10,673	100	69.27	83.51
ประถมศึกษา	43,632	31,387	43,632	25,340	100	80.73	91.94
มัธยมศึกษาตอนต้น	30,200	7,492	30,200	5,942	100	79.31	95.89
มัธยมศึกษาตอนปลาย	20,096	5,517	20,096	4,189	100	75.93	94.82
รวม	107,227	59,804	107,227	46,144	100	77.16	91.82

จากตารางที่ 24 แสดงร้อยละผู้เรียนที่ได้รับการสนับสนุนค่าใช้จ่ายในการศึกษาระดับชั้นก่อนประถมศึกษา ประถมศึกษา มัธยมศึกษาตอนต้น และมัธยมศึกษาตอนปลาย ภาพรวมจังหวัดนนทบุรี มีผู้เรียนได้รับการสนับสนุนค่าใช้จ่ายในการศึกษาร้อยละ 91.82

แผนภาพที่ 5 ร้อยละผู้เรียนที่ได้รับค่าสนับสนุนค่าใช้จ่าย จำแนกตามระดับชั้น จังหวัดนนทบุรี

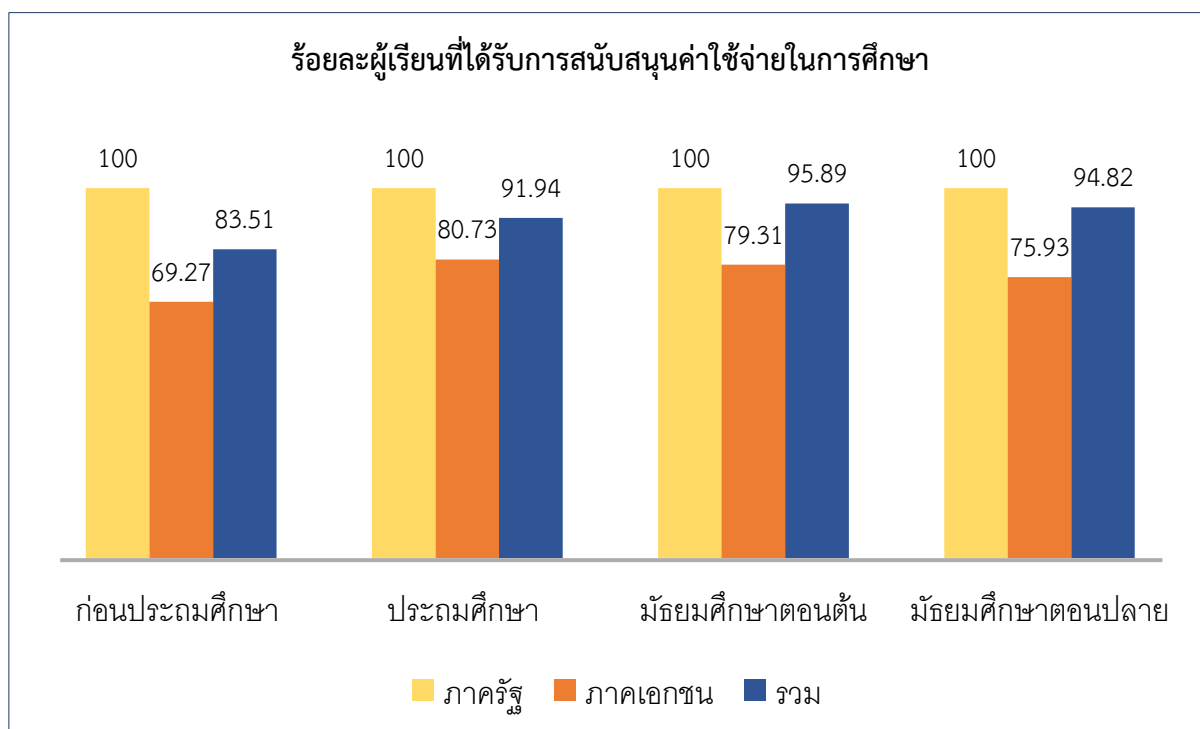

ด้านที่ 3 คุณภาพการศึกษา (Quality) นำเสนอด้วยตัวชี้วัดสำคัญ ได้แก่

- 1) ระดับคุณภาพคะแนนการประเมินความสามารถในการอ่าน (RT) ระดับชั้นประถมศึกษาปีที่ 1 ปีการศึกษา 2564
- 2) ร้อยละของคะแนนเฉลี่ยการประเมินคุณภาพผู้เรียน (NT) วิชาคณิตศาสตร์ และวิชาภาษาไทย ระดับชั้นประถมศึกษาปีที่ 3 ปีการศึกษา 2564
- 3) ผลการทดสอบทางการศึกษาระดับชาติด้านขั้นพื้นฐาน (O-NET) ของนักเรียนชั้นประถมศึกษาปีที่ 6 มัธยมศึกษาปีที่ 3 และมัธยมศึกษาปีที่ 6 ปีการศึกษา 2564
- 4) ผลการทดสอบทางการศึกษาระดับชาติด้านอาชีวศึกษา (V-NET) ของนักเรียนระดับชั้นประกาศนียบัตรวิชาชีพ
- 5) ผลการทดสอบทางการศึกษาระดับชาติด้านการศึกษานอกระบบโรงเรียน (N-NET) ของนักเรียนชั้นประถมศึกษา มัธยมศึกษาตอนต้น และมัธยมศึกษาตอนปลาย ปีการศึกษา 2564

โดยใช้ข้อมูลจากสำนักทดสอบทางการศึกษา สำนักงานคณะกรรมการการศึกษาขั้นพื้นฐาน และสำนักทดสอบทางการศึกษาแห่งชาติ (องค์การมหาชน) รายละเอียดดังต่อไปนี้

1) ระดับคุณภาพคะแนนการประเมินความสามารถในการอ่าน (RT) ระดับชั้นประถมศึกษาปีที่ 1

สำนักทดสอบทางการศึกษา สำนักงานคณะกรรมการการศึกษาขั้นพื้นฐาน ได้ดำเนินการประเมินความสามารถด้านการอ่านของผู้เรียน (Reading Test: RT) ชั้นประถมศึกษาปีที่ 1 ปีการศึกษา 2564 โดยในจังหวัดนนทบุรีมีนักเรียนที่เข้าสอบทั้งหมด 5,084 คน (ปกติ 4,985 คน , พิเศษ 99 คน , Walk-in 0 คน) โรงเรียนที่เข้าสอบ จำนวน 155 แห่ง

ตารางที่ 25 คะแนนการประเมินความสามารถด้านการอ่านของผู้เรียน (Reading Test : RT) ชั้นประถมศึกษาปีที่ 1 ปีการศึกษา 2564 แยกตามระดับ

ด้าน		ระดับ		
		ศึกษาธิการจังหวัด	ศึกษาธิการภาค	ประเทศ
การอ่านออกเสียง	คะแนนเฉลี่ยร้อยละ	70.49	76.10	69.95
	S.D.	14.28	13.51	13.98
การอ่านรู้เรื่อง	คะแนนเฉลี่ยร้อยละ	75.50	79.36	72.79
	S.D.	8.99	8.93	9.43
รวม 2 ด้าน	คะแนนเฉลี่ยร้อยละ	72.99	77.76	71.38
	S.D.	21.04	20.30	21.43

จากตารางที่ 25 พบว่า ในพื้นที่สำนักงานศึกษาธิการจังหวัดนนทบุรี ผลการประเมินความสามารถด้านการอ่านรวม 2 ด้าน การอ่านออกเสียง และการอ่านรู้เรื่อง คะแนนเฉลี่ยร้อยละ 72.99 สูงกว่าระดับประเทศ โดยระดับประเทศคะแนนเฉลี่ยร้อยละ 71.38 และระดับศึกษาธิการภาคคะแนนเฉลี่ยร้อยละ 77.76

เมื่อพิจารณาผลการประเมินจำแนกเป็นรายด้าน สรุปได้ดังนี้

1. ความสามารถด้านการออกเสียง พบว่า ผลการประเมินมีคะแนนเฉลี่ยร้อยละเท่ากับ 70.49 สูงกว่าระดับประเทศ โดยระดับประเทศคะแนนเฉลี่ยร้อยละ 69.95 และศึกษาธิการภาคคะแนนเฉลี่ยร้อยละ 76.10

2. ความสามารถด้านการอ่านรู้เรื่อง พบว่า ผลประเมินมีคะแนนเฉลี่ยร้อยละเท่ากับ 75.50 สูงกว่าระดับประเทศ โดยระดับประเทศคะแนนเฉลี่ยร้อยละ 72.79 และระดับศึกษาธิการภาคคะแนนเฉลี่ยร้อยละ 79.63

แผนภาพที่ 6 คะแนนเฉลี่ยการประเมินความสามารถด้านการอ่านของผู้เรียน จังหวัดนนทบุรี

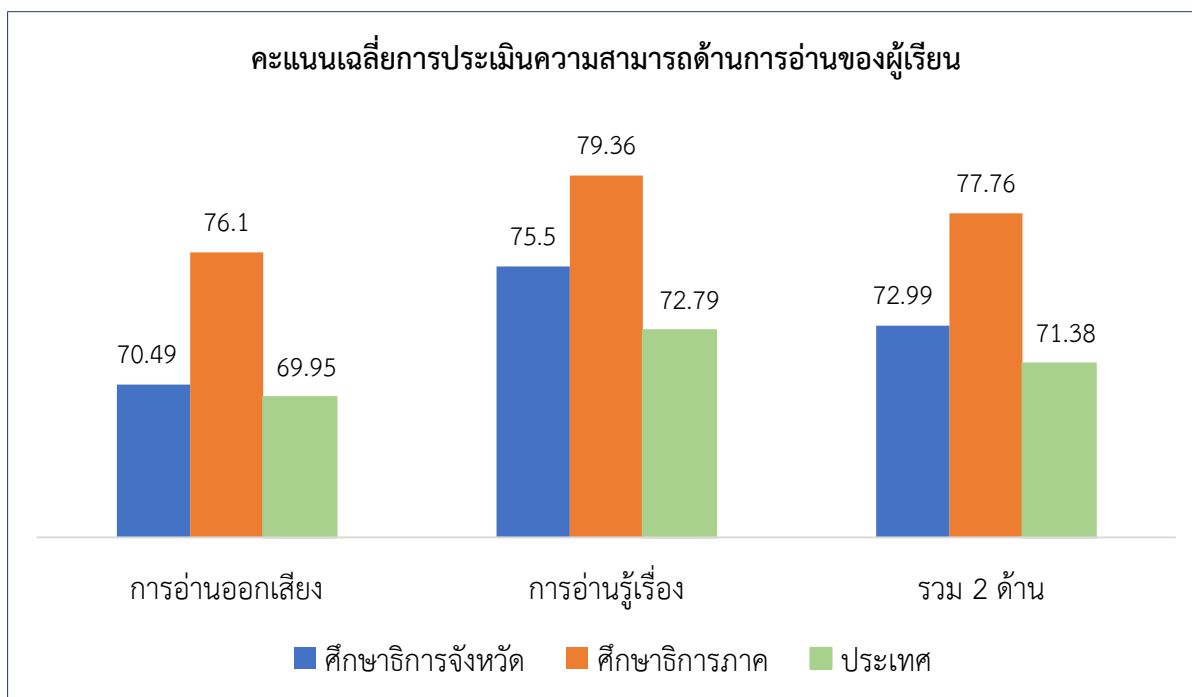

ตารางที่ 26 ผลการประเมินความสามารถด้านการอ่านของผู้เรียน (RT) จำนวน และร้อยละนักเรียน จำแนกตามระดับคุณภาพ (ยกเว้นเด็กพิเศษและ Walk-in)

ด้าน	ดีมาก		ดี		พอใช้		ปรับปรุง	
	จำนวน	ร้อยละ	จำนวน	ร้อยละ	จำนวน	ร้อยละ	จำนวน	ร้อยละ
การอ่านออกเสียง	2,601	52.22	1,268	25.46	679	13.63	432	8.67
การอ่านรู้เรื่อง	2,928	58.75	1,615	32.41	371	7.44	69	1.38
รวม 2 ด้าน	2,716	54.56	1,539	30.91	571	11.47	152	3.05

หมายเหตุ : จำนวนนักเรียนที่เข้าสอบในแต่ละด้านอาจมีจำนวนไม่เท่ากับนักเรียนที่เข้าสอบทั้งหมดและอาจไม่เท่ากันทั้ง 2 ด้าน เนื่องจากมีผู้เข้าสอบบางคนเข้าสอบเพียงวิชาใดวิชาหนึ่ง

จากตารางที่ 26 ผลการประเมินความสามารถด้านการอ่านของผู้เรียนชั้นประถมศึกษาปีที่ 1 ปีการศึกษา 2564 ในพื้นที่สำนักงานศึกษาธิการ จังหวัดนนทบุรี จำแนกตามระดับคุณภาพ พบว่า ผลการประเมินความสามารถด้านการอ่าน รวม 2 ด้าน นักเรียนส่วนใหญ่มีคุณภาพอยู่ในระดับดีมาก ร้อยละ 54.56 รองลงมา คือ ระดับดีร้อยละ 30.91 ระดับพอใช้ร้อยละ 11.47 และระดับปรับปรุงร้อยละ 3.05 ตามลำดับ

เมื่อพิจารณาผลการประเมินจำแนกเป็นรายด้าน สรุปได้ดังนี้

1. ความสามารถด้านการอ่านออกเสียง นักเรียนส่วนใหญ่มีคุณภาพอยู่ในระดับดีมากร้อยละ 52.22 รองลงมา ได้แก่ ระดับดีร้อยละ 25.46 ระดับพอใช้ร้อยละ 13.63 และระดับปรับปรุงร้อยละ 8.76 ตามลำดับ
2. ความสามารถด้านการอ่านรู้เรื่อง นักเรียนส่วนใหญ่มีคุณภาพอยู่ในระดับดีมาก ร้อยละ 58.75 รองลงมา ได้แก่ ระดับดีร้อยละ 32.41 ระดับพอใช้ร้อยละ 7.44 และระดับปรับปรุงร้อยละ 1.38 ตามลำดับ

แผนภาพที่ 7 คะแนนเฉลี่ยการประเมินความสามารถด้านการอ่านของผู้เรียน จังหวัดนนทบุรี

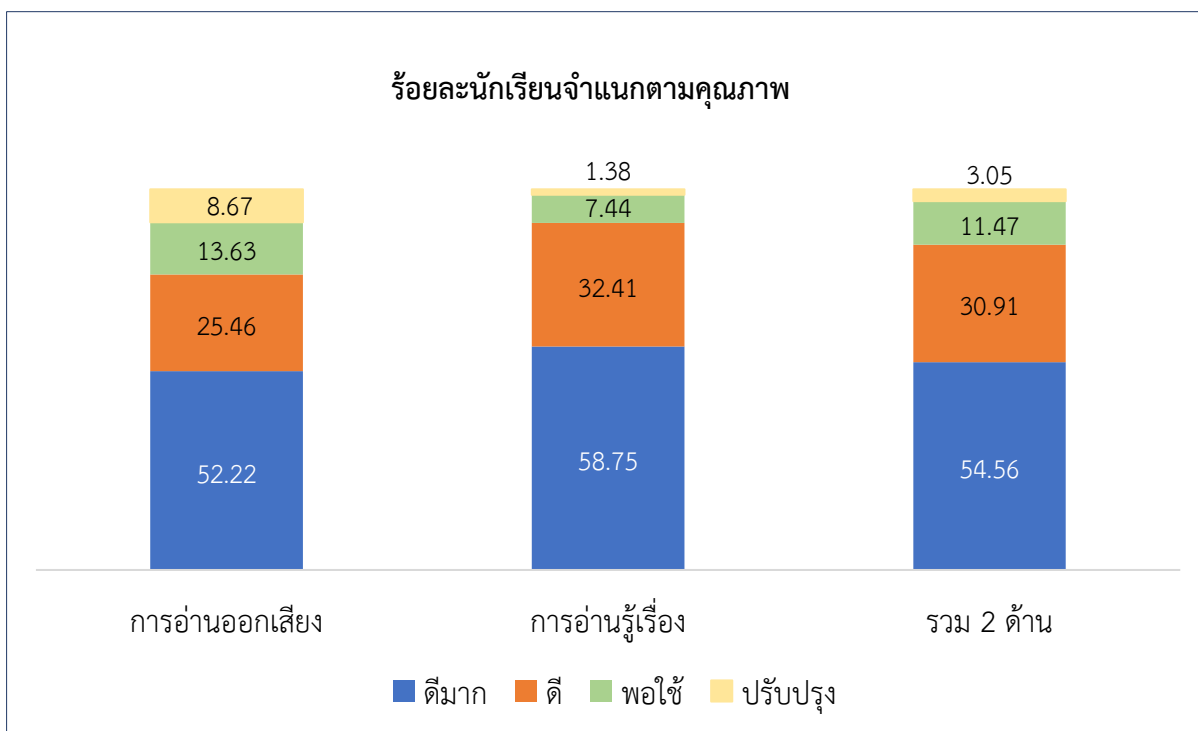

2) ร้อยละของคะแนนเฉลี่ยการประเมินคุณภาพผู้เรียน (NT) วิชาคณิตศาสตร์ และวิชาภาษาไทย ระดับชั้นประถมศึกษาปีที่ 3

สำนักทดสอบทางการศึกษา สำนักงานคณะกรรมการการศึกษาขั้นพื้นฐาน ได้ดำเนินการประเมินคุณภาพผู้เรียน (National Test: NT) ชั้นประถมศึกษาปีที่ 3 นักเรียนที่เข้าสอบทั้งหมด 5,536 คน (ปกติ 5,325 คน ,พิเศษ 211 คน ,Walk-in 0 คน) โรงเรียนที่เข้าสอบ จำนวน 153 แห่ง

ตารางที่ 27 คะแนนการประเมินคุณภาพผู้เรียน (NT) ชั้นประถมศึกษาปีที่ 3 ปีการศึกษา 2564 แยกเป็นระดับศึกษาธิการจังหวัด ระดับศึกษาธิการภาค และระดับประเทศ

ด้าน		ระดับ		
		ศึกษาธิการจังหวัด	ศึกษาธิการภาค	ประเทศ
คณิตศาสตร์ (Mathematics)	คะแนนเฉลี่ยร้อยละ	47.53	56.05	49.44
	S.D.	19.78	23.00	21.41
ด้านภาษาไทย (Thai Language)	คะแนนเฉลี่ยร้อยละ	54.74	61.90	56.14
	S.D.	19.19	20.37	20.17
รวม 2 ด้าน	คะแนนเฉลี่ยร้อยละ	51.14	58.99	52.80
	S.D.	35.51	40.40	38.60

* ไม่รวม นร.walk-in และพิเศษ

จากตารางที่ 27 พบว่า ในพื้นที่สำนักงานศึกษาธิการ จังหวัดนนทบุรี ผลการประเมินคุณภาพผู้เรียน (National Test: NT) รวม 2 ด้าน คะแนนเฉลี่ยร้อยละ 51.14 ต่ำกว่าระดับประเทศ และระดับศึกษาธิการภาค โดยระดับประเทศคะแนนเฉลี่ยร้อยละ 52.80 และระดับศึกษาธิการภาคคะแนนเฉลี่ยร้อยละ 58.99

เมื่อพิจารณาผลการประเมินจำแนกเป็นรายด้าน สรุปได้ดังนี้

1. ความสามารถด้านคณิตศาสตร์ พบว่า ผลการประเมินมีคะแนนเฉลี่ยร้อยละเท่ากับ 47.53 ต่ำกว่าระดับประเทศ และระดับศึกษาธิการภาค โดยระดับประเทศคะแนนเฉลี่ยร้อยละ 49.44 และระดับศึกษาธิการภาคคะแนนเฉลี่ยร้อยละ 56.05

2. ความสามารถด้านภาษาไทย พบว่า ผลการประเมินมีคะแนนเฉลี่ยร้อยละเท่ากับ 54.74 ต่ำกว่าระดับประเทศ และระดับศึกษาธิการภาค โดยระดับประเทศ คะแนนเฉลี่ยร้อยละ 56.14 และระดับศึกษาธิการภาค คะแนนเฉลี่ยร้อยละ 61.90

แผนภาพที่ 8 คะแนนเฉลี่ยการประเมินคุณภาพผู้เรียน จังหวัดนนทบุรี

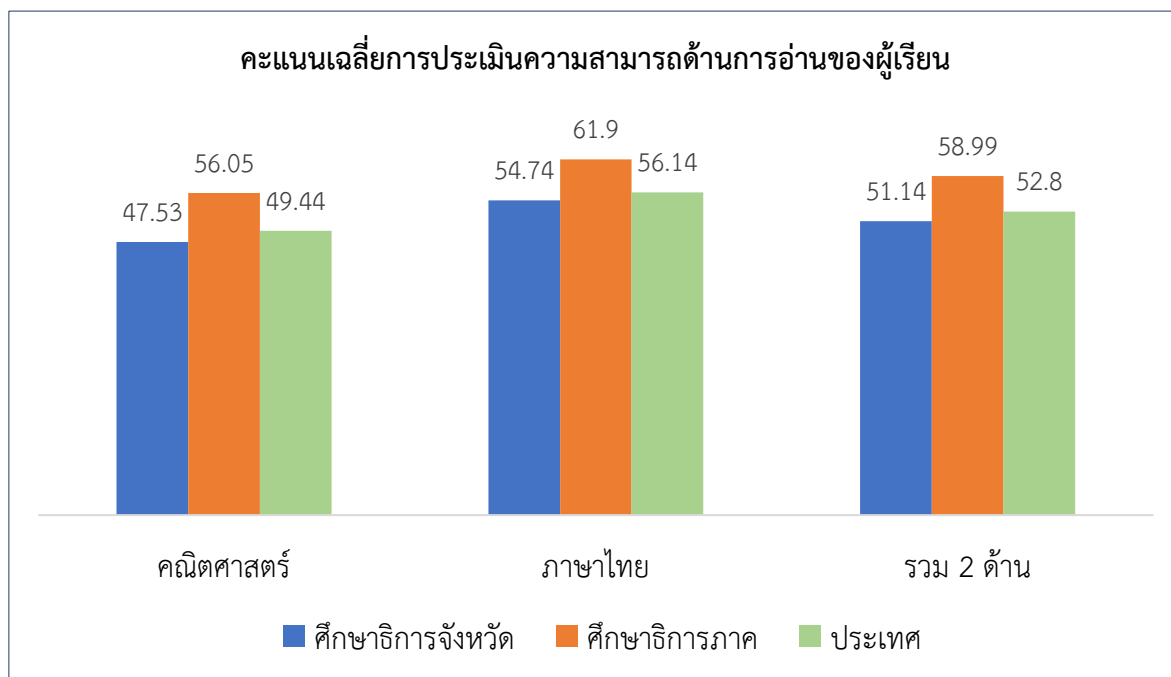

ตารางที่ 28 การประเมินคุณภาพผู้เรียน (NT) จำนวน และร้อยละนักเรียน จำแนกตามระดับคุณภาพ (ยกเว้นเด็กพิเศษและ Walk-in)

ด้าน	ดีมาก		ดี		พอใช้		ปรับปรุง	
	จำนวน	ร้อยละ	จำนวน	ร้อยละ	จำนวน	ร้อยละ	จำนวน	ร้อยละ
คณิตศาสตร์	1,094	20.55	1,660	31.19	1,751	32.90	817	15.35
ภาษาไทย	1,444	27.12	1,873	35.18	1,379	25.90	627	11.77
รวม 2 ด้าน	1,099	20.65	1,933	36.33	1,751	32.91	537	10.09

จากตารางที่ 28 ผลการประเมินคุณภาพผู้เรียน (NT) ชั้นประถมศึกษาปีที่ 3 ปีการศึกษา 2564 ในพื้นที่ศึกษาธิการจังหวัดนนทบุรี จำแนกตามระดับคุณภาพพบว่า ผลการประเมินคุณภาพผู้เรียน (NT) รวม 2 ด้าน พบว่า นักเรียนส่วนใหญ่มีคุณภาพอยู่ในระดับดีร้อยละ 36.33 รองลงมาได้แก่ระดับพอใช้ร้อยละ 32.91 ระดับดีมากร้อยละ 20.65 และระดับปรับปรุงร้อยละ 10.09 ตามลำดับ

เมื่อพิจารณาผลการประเมินจำแนกเป็นรายด้าน สรุปได้ดังนี้

1. ความสามารถด้านคณิตศาสตร์ นักเรียนส่วนใหญ่มีคุณภาพอยู่ในระดับพอใช้ร้อยละ 32.90 รองลงมาได้แก่ ระดับดีร้อยละ 31.19 ระดับดีมากร้อยละ 20.55 และระดับปรับปรุงร้อยละ 15.35 ตามลำดับ

2. ความสามารถด้านภาษาไทย นักเรียนส่วนใหญ่มีคุณภาพอยู่ในระดับดีร้อยละ 35.18 รองลงมาได้แก่ ระดับดีมากร้อยละ 27.12 ระดับพอใช้ร้อยละ 25.90 และระดับปรับปรุงร้อยละ 11.77 ตามลำดับ

แผนภาพที่ 9 คะแนนเฉลี่ยการประเมินคุณภาพผู้เรียน จังหวัดนนทบุรี

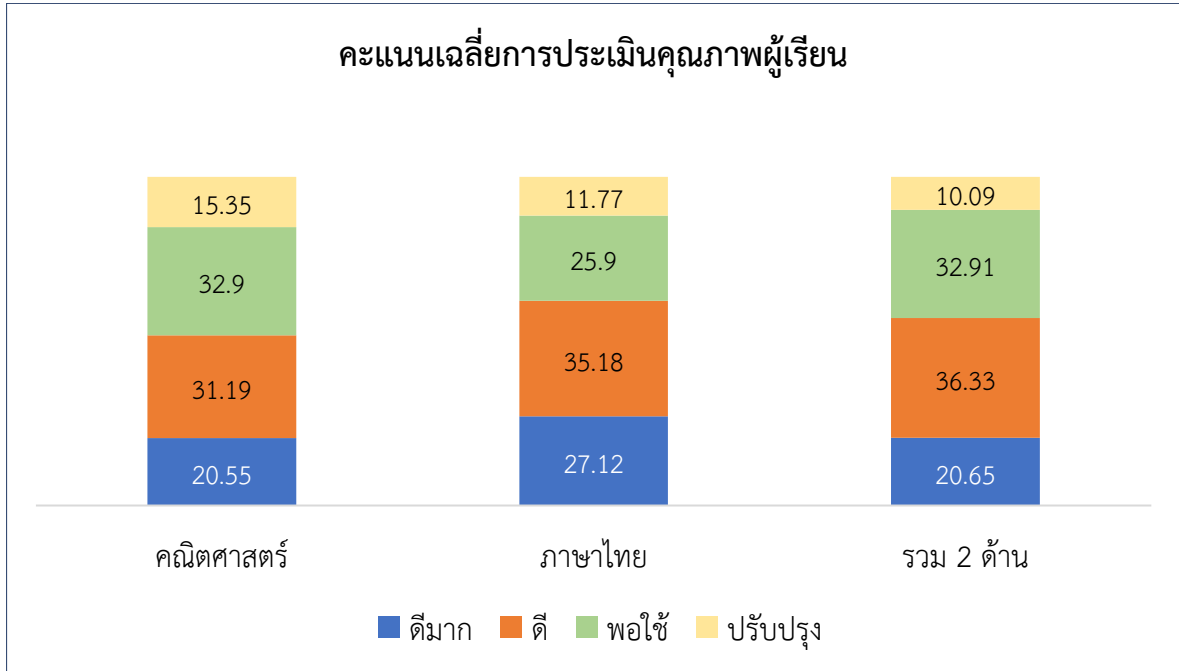

3) ผลการทดสอบทางการศึกษาระดับชาติขั้นพื้นฐาน (O-NET)

3.1) ผลการทดสอบ O-NET ชั้นประถมศึกษาปีที่ 6 ปีการศึกษา 2564

ผลการทดสอบ O-NET ชั้นประถมศึกษาปีที่ 6 ปีการศึกษา 2564 แสดงคะแนนเฉลี่ยระดับประเทศ ระดับกระทรวงศึกษาธิการ ระดับภาค (ภาคกลาง) ระดับศึกษาธิการภาค 2 ระดับจังหวัด (ศธจ.นนทบุรี) แยกสังกัดในจังหวัดประกอบด้วย สำนักงานเขตพื้นที่การศึกษาประถมศึกษานนนทบุรีเขต 1, เขต 2 สำนักงานส่งเสริมการศึกษาเอกชน (สช.) สำนักงานส่งเสริมการปกครองท้องถิ่น (อปท.) และสำนักงานบริหารงานการศึกษาพิเศษจำแนกรายกลุ่มสาระ ดังนี้

ตารางที่ 29 เปรียบเทียบผลการทดสอบ O-NET นักเรียนชั้นประถมศึกษาปีที่ 6 ปีการศึกษา 2564 ระดับประเทศ ระดับจังหวัด และระดับสังกัดภายในจังหวัด

ระดับ	จำนวน นร. เข้าสอบ	กลุ่มสาระ/ คะแนนเฉลี่ยร้อยละ				รวม เฉลี่ย
		ภาษาไทย	อังกฤษ	คณิตศาสตร์	วิทยาศาสตร์	
1. ประเทศ	433,211	50.38	39.22	36.83	34.31	40.19
2. กระทรวงศึกษาธิการ	388,509	50.47	39.15	36.87	34.36	40.21
3. ภาค (ภาคกลาง)	86,800	51.39	40.40	37.06	34.58	40.86
4. ศึกษาธิการ ภาค 2	56,386	53.33	49.11	39.45	36.02	44.46
5. จังหวัด (ศธจ.นนทบุรี)	8,347	52.31	46.42	38.06	35.28	43.02
6. ระดับสังกัดภายในจังหวัด						
- สพป.นนทบุรี (เขต 1, เขต 2)	3,761	50.51	39.75	36.20	34.39	40.21
- สช.นนทบุรี	2,850	56.58	58.34	42.66	38.34	48.98
- อปท.นนทบุรี	1,718	49.33	41.47	34.55	32.25	39.40
- สำนักงานบริหารงานการศึกษาพิเศษ(โรงเรียนศึกษาสงเคราะห์ บางกรวย)	18	38.03	23.78	32.76	27.64	30.55

จากตารางที่ 29 แสดงคะแนนเฉลี่ยผลการทดสอบ O-NET ของนักเรียนระดับชั้นประถมศึกษาปีที่ 6 ปีการศึกษา 2564 จังหวัดนนทบุรี ภาพรวมมีคะแนนเฉลี่ยเท่ากับ 43.02 เมื่อจำแนกเป็นรายวิชา พบว่า วิชาภาษาไทยมีคะแนนเฉลี่ยมากกว่าร้อยละ 50 โดยวิชาภาษาไทยคะแนนเฉลี่ยเท่ากับ 52.31 วิชาภาษาอังกฤษคะแนนเฉลี่ยเท่ากับ 46.42 วิชาคณิตศาสตร์คะแนนเฉลี่ยเท่ากับ 38.06 และวิชาวิทยาศาสตร์คะแนนเฉลี่ยเท่ากับ 35.28

3.1.1) เปรียบเทียบคะแนนเฉลี่ยผลการทดสอบ O-NET นักเรียนชั้นประถมศึกษาปีที่ 6 ระดับจังหวัด(ศจ.นนทบุรี) 3 ปีการศึกษา (2562, 2563, 2564) และคะแนนเฉลี่ยรวมระดับจังหวัดและระดับประเทศ

ตารางที่ 30 คะแนนเฉลี่ยผลการทดสอบ O-NET นักเรียนชั้นประถมศึกษาปีที่ 6 เปรียบเทียบ 3 ปีการศึกษา (2564, 2563, 2562) และคะแนนเฉลี่ยรวมระดับจังหวัดและระดับประเทศ

กลุ่มสาระ	เปรียบเทียบคะแนนเฉลี่ยระดับจังหวัด (ศจ.นนทบุรี) /ปีการศึกษา						
	ปีการศึกษา 2562	ปีการศึกษา 2563	ปีการศึกษา 2564	ผลต่างปีการศึกษา 2564, 2563	แปลผลค่าสถิติปี 64-63	ผลต่างปีการศึกษา 2564,2562	แปลผลค่าสถิติปี 64-62
ภาษาไทย	52.07	59.00	52.31	- 6.69	ลดลง	+ 0.24	สูงขึ้น
ภาษาอังกฤษ	42.59	52.84	46.42	- 6.42	ลดลง	+ 3.83	สูงขึ้น
คณิตศาสตร์	35.32	31.87	38.06	+ 6.19	สูงขึ้น	+ 2.74	สูงขึ้น
วิทยาศาสตร์	37.89	40.23	35.28	- 4.95	ลดลง	- 2.61	ลดลง
รวมเฉลี่ยระดับจังหวัด	41.97	45.99	43.02	- 2.97	ลดลง	+ 1.05	สูงขึ้น
รวมเฉลี่ยระดับประเทศ	37.99	42.13	40.19	- 1.94	ลดลง	+ 2.20	สูงขึ้น

จากตารางที่ 30 แสดงคะแนนเฉลี่ยผลการทดสอบ O-NET ระดับจังหวัด ของนักเรียนชั้นประถมศึกษาปีที่ 6 พบว่า คะแนนเฉลี่ยปีการศึกษา 2564 สูงขึ้นกว่าปีการศึกษา 2563 เพียงวิชาเดียว คือ วิชาคณิตศาสตร์ และคะแนนเฉลี่ยปีการศึกษา 2564 สูงขึ้นกว่าปีการศึกษา 2562 3 วิชา คือ วิชาภาษาไทย วิชาภาษาอังกฤษ และวิชาคณิตศาสตร์

แผนภาพที่ 10 คะแนนเฉลี่ยผลการทดสอบ O-NET นักเรียนชั้นประถมศึกษาปีที่ 6 ศจ.นนทบุรี เปรียบเทียบ 3 ปีการศึกษา (2564, 2563, 2562) และคะแนนเฉลี่ยรวมระดับจังหวัดและระดับประเทศ

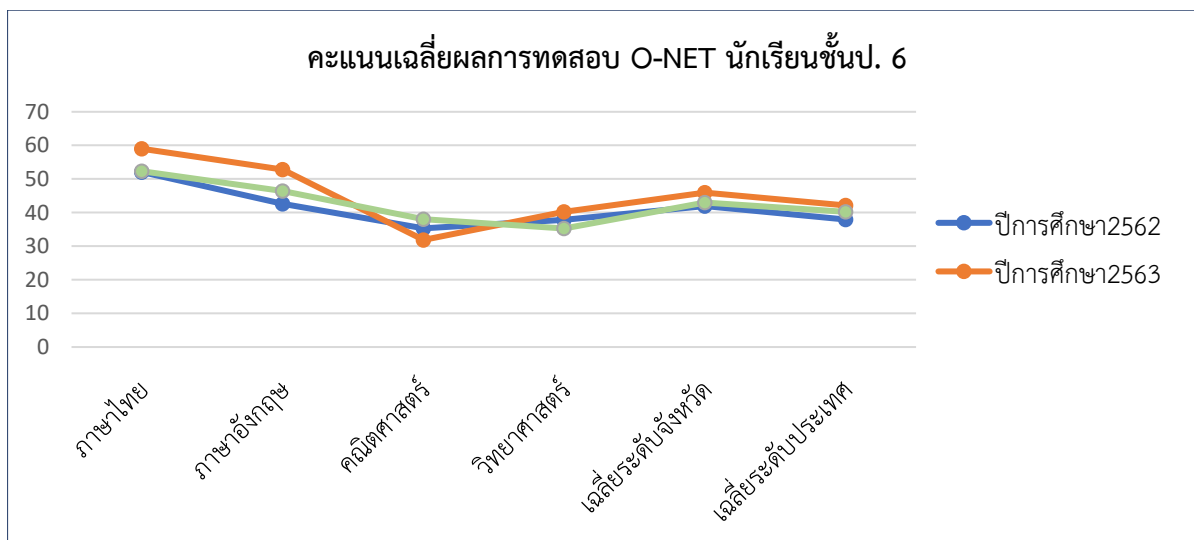

3.2) ผลการทดสอบ O-NET ชั้นมัธยมศึกษาปีที่ 3 ปีการศึกษา 2564

ผลการทดสอบ O-NET ชั้นมัธยมศึกษาปีที่ 3 ปีการศึกษา 2564 แสดงคะแนนเฉลี่ยระดับประเทศ ระดับกระทรวงศึกษาธิการ ระดับภาค (ภาคกลาง) ระดับศึกษาธิการภาค 2 และระดับจังหวัด (ศจ.นนทบุรี) แยกสังกัดในจังหวัดประกอบด้วย สำนักงานเขตพื้นที่การศึกษามัธยมศึกษา นนทบุรี (สพม.นนทบุรี) สำนักงานเขตพื้นที่การศึกษาประถมศึกษานนทบุรี เขต 1, เขต 2 (สพป.นนทบุรี เขต 1,2) สำนักงานส่งเสริมการศึกษาเอกชน (สช.) สำนักงานส่งเสริมการปกครองท้องถิ่น (อปท.) และสำนักบริหารงานการศึกษาพิเศษ จำแนกรายกลุ่มสาระ ดังนี้

ตารางที่ 31 เปรียบเทียบผลการทดสอบ O-NET นักเรียนชั้นมัธยมศึกษาปีที่ 3 ปีการศึกษา 2564 ระดับประเทศ ระดับจังหวัด และระดับสังกัดภายในจังหวัด

ระดับ	จำนวน นร. เข้าสอบ	กลุ่มสาระ/ คะแนนเฉลี่ยร้อยละ				รวมเฉลี่ย
		ภาษาไทย	อังกฤษ	คณิตศาสตร์	วิทยาศาสตร์	
1. ประเทศ	336,696	51.19	31.11	24.47	31.45	34.56
2. กระทรวงศึกษาธิการ	296,905	51.62	31.21	24.62	31.55	34.75
3. ภาค(ภาคกลาง)	61,187	52.61	31.78	24.74	31.69	35.21
4. ศึกษาธิการภาค 2	34,810	57.90	40.14	29.78	34.64	40.62
5. จังหวัด (ศจ.นนทบุรี)	4,304	55.03	37.54	26.05	32.62	37.81
6. ระดับสังกัดภายในจังหวัด						
- สพม.นนทบุรี	1,836	59.83	41.23	29.62	34.98	41.42
- สพป.นนทบุรี เขต 1, เขต 2	807	47.42	28.85	21.27	29.19	31.68
- สช.ในจังหวัดนนทบุรี	921	57.39	44.34	27.71	33.90	40.84
- อปท.จังหวัดนนทบุรี	713	48.52	29.36	20.32	29.04	31.81
- สำนักบริหารงานการศึกษาพิเศษ (โรงเรียนศึกษาสงเคราะห์บางกรวย)	27	46.42	31.02	20.58	28.91	31.73

จากตารางที่ 31 แสดงคะแนนเฉลี่ยผลการทดสอบ O-NET ของนักเรียนระดับชั้นมัธยมศึกษาปีที่ 3 ปีการศึกษา 2564 จังหวัดนนทบุรี ภาพรวมมีคะแนนเฉลี่ยเท่ากับ 37.81 เมื่อจำแนกเป็นรายวิชา พบว่า วิชาภาษาไทยมีคะแนนเฉลี่ยมากกว่าร้อยละ 50 โดยวิชาภาษาไทยคะแนนเฉลี่ยเท่ากับ 55.03 วิชาภาษาอังกฤษคะแนนเฉลี่ยเท่ากับ 37.54 วิชาคณิตศาสตร์คะแนนเฉลี่ยเท่ากับ 26.05 และวิชาวิทยาศาสตร์คะแนนเฉลี่ยเท่ากับ 32.62

3.2.1) เปรียบเทียบคะแนนเฉลี่ยผลการทดสอบ O -NET นักเรียนชั้นมัธยมศึกษาปีที่ 3 ระดับจังหวัด (ศจ.นนทบุรี) 3 ปีการศึกษา (2562, 2563, 2564) และคะแนนเฉลี่ยรวมระดับจังหวัดและระดับประเทศ

ตารางที่ 32 คะแนนเฉลี่ยผลการทดสอบ O - NET นักเรียนชั้นมัธยมศึกษาปีที่ 3 เปรียบเทียบ 3 ปีการศึกษา (2564, 2563, 2562) และคะแนนเฉลี่ยรวมระดับจังหวัดและระดับประเทศ

กลุ่มสาระ	เปรียบเทียบคะแนนเฉลี่ยระดับจังหวัด (ศจ.นนทบุรี) /ปีการศึกษา						
	ปีการศึกษา 2562	ปีการศึกษา 2563	ปีการศึกษา 2564	ผลต่าง ปีการศึกษา 2564, 2563	แปลผล ค่าสถิติ ปี 64-63	ผลต่าง ปีการศึกษา 2564, 2562	แปลผล ค่าสถิติ ปี 64-62
ภาษาไทย	57.54	58.11	55.03	- 3.08	ลดลง	- 2.51	ลดลง
ภาษาอังกฤษ	38.08	41.19	37.54	- 3.65	ลดลง	- 0.54	ลดลง
คณิตศาสตร์	29.28	27.59	26.05	- 1.54	ลดลง	- 3.23	ลดลง
วิทยาศาสตร์	30.81	31.43	32.62	+ 1.19	สูงขึ้น	+ 1.81	สูงขึ้น
รวมเฉลี่ย ระดับจังหวัด	38.93	39.58	37.81	- 1.77	ลดลง	- 1.12	ลดลง
รวมเฉลี่ย ระดับประเทศ	36.30	36.01	34.56	- 1.45	ลดลง	- 1.74	ลดลง

จากตารางที่ 32 แสดงคะแนนเฉลี่ยผลการทดสอบ O-NET ระดับจังหวัด ของนักเรียนชั้นมัธยมศึกษาปีที่ 6 พบว่า คะแนนเฉลี่ยปีการศึกษา 2564 สูงขึ้นกว่าปีการศึกษา 2563 และปีการศึกษา 2562 เพียงวิชาเดียว คือ วิชาวิทยาศาสตร์

แผนภาพที่ 11 คะแนนเฉลี่ยผลการทดสอบ O-NET นักเรียนชั้นมัธยมศึกษาปีที่ 3 จ.นนทบุรี เปรียบเทียบ 3 ปีการศึกษา (2564, 2563, 2562) และคะแนนเฉลี่ยรวมระดับจังหวัดและระดับประเทศ

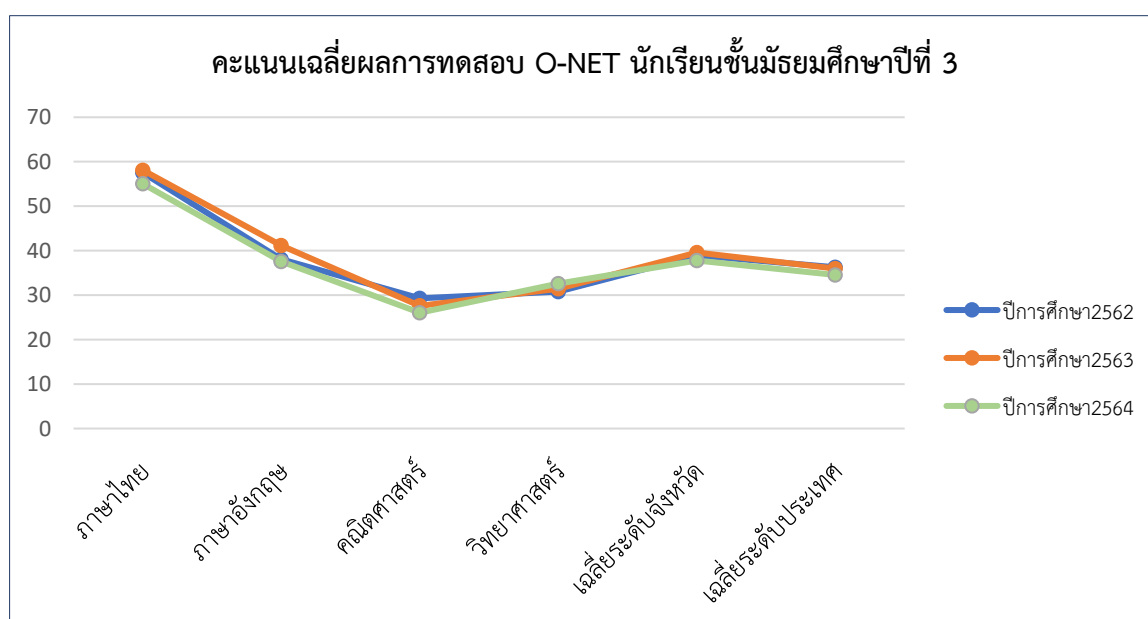

3.3) ผลการทดสอบ O-NET ชั้นมัธยมศึกษาปีที่ 6 ปีการศึกษา 2564

ผลการทดสอบ O-NET ชั้นมัธยมศึกษาปีที่ 6 ปีการศึกษา 2564 แสดงคะแนนเฉลี่ยระดับประเทศ ระดับกระทรวงศึกษาธิการ ระดับภาค (ภาคกลาง) ระดับศึกษาธิการภาค 2 ระดับจังหวัด (ศจ.นนทบุรี) และระดับสังกัดภายในจังหวัดนนทบุรี ประกอบด้วย สำนักงานเขตพื้นที่การศึกษามัธยมศึกษานนทบุรี (สพม.นนทบุรี) สำนักงานเขตพื้นที่การศึกษาประถมศึกษานนทบุรี เขต1 (สพป.นนทบุรี เขต 1) สำนักงานส่งเสริมการศึกษาเอกชน (สช.) สำนักงานส่งเสริมการปกครองท้องถิ่น (อปท.นนทบุรี) และสำนักบริหารงานการศึกษาพิเศษ จำแนกรายกลุ่มสาระ ดังนี้

ตารางที่ 33 เปรียบเทียบผลการทดสอบ O-NET นักเรียนชั้นมัธยมศึกษาปีที่ 6 ปีการศึกษา 2564 ระดับประเทศ ระดับจังหวัด และระดับสังกัดภายในจังหวัด

ระดับ	จำนวน นร. เข้าสอบ	กลุ่มสาระ/ คะแนนเฉลี่ยร้อยละ					รวมเฉลี่ย
		ภาษาไทย	อังกฤษ	คณิตศาสตร์	วิทยาศาสตร์	สังคมฯ	
1. ประเทศ	121,985	46.40	25.56	21.28	28.65	36.87	31.75
2. กระทรวงศึกษาธิการ	107,356	46.82	25.80	21.48	28.8	37.03	31.99
3. ภาค(ภาคกลาง)	18,236	47.87	27.27	22.87	29.47	37.78	33.05
4. ศึกษาธิการภาค 2	8,895	53.53	37.52	31.14	32.68	41.25	39.22
5. จังหวัด (ศจ.นนทบุรี)	810	51.16	33.84	27.02	31.39	39.17	36.52
6. ระดับสังกัดภายในจังหวัด							
- สพม.นนทบุรี	603	52.47	35.05	28.51	32.35	39.54	37.58
- สพป.นนทบุรี เขต1	7	61.17	31.05	25.36	33.31	42.07	38.59
- สช.ในจังหวัดนนทบุรี	120	52.07	33.59	25.12	30.97	40.57	36.46
- อปท.จังหวัดนนทบุรี	74	41.4	25.86	19.19	26.17	34.32	29.39
- สำนักบริหารงานการศึกษาพิเศษ (โรงเรียนศึกษาสงเคราะห์บางกรวย)	6	39.68	20.85	17.71	26.87	30.42	27.11

จากตารางที่ 33 แสดงคะแนนเฉลี่ยผลการทดสอบ O-NET ของนักเรียนระดับชั้นมัธยมศึกษาปีที่ 6 ปีการศึกษา 2564 จังหวัดนนทบุรี ภาพรวมมีคะแนนเฉลี่ยเท่ากับ 36.52 เมื่อจำแนกเป็นรายวิชา พบว่า วิชาภาษาไทยมีคะแนนเฉลี่ยมากกว่าร้อยละ 50 โดยวิชาภาษาไทยคะแนนเฉลี่ยเท่ากับ 51.16 วิชาภาษาอังกฤษคะแนนเฉลี่ยเท่ากับ 33.84 วิชาคณิตศาสตร์คะแนนเฉลี่ยเท่ากับ 27.02 และวิชาวิทยาศาสตร์คะแนนเฉลี่ยเท่ากับ 31.39

3.3.1) เปรียบเทียบคะแนนเฉลี่ยผลการทดสอบ O -NET นักเรียนชั้นมัธยมศึกษาปีที่ 6 ระดับจังหวัด (ศจ.นนทบุรี) 3 ปีการศึกษา (2562, 2563, 2564) และคะแนนเฉลี่ยรวมระดับจังหวัดและระดับประเทศ

ตารางที่ 34 คะแนนเฉลี่ยผลการทดสอบ O - NET นักเรียนชั้นมัธยมศึกษาปีที่ 6 เปรียบเทียบ 3 ปีการศึกษา (2564, 2563, 2562) และคะแนนเฉลี่ยรวมระดับจังหวัดและระดับประเทศ

กลุ่มสาระ	เปรียบเทียบคะแนนเฉลี่ยระดับจังหวัด (ศจ.นนทบุรี) /ปีการศึกษา						
	ปีการศึกษา 2562	ปีการศึกษา 2563	ปีการศึกษา 2564	ผลต่าง ปีการศึกษา 2564, 2563	แปลผล ค่าสถิติ ปี 64-63	ผลต่าง ปีการศึกษา 2564, 2562	แปลผล ค่าสถิติ ปี 64-62
ภาษาไทย	45.35	46.94	51.16	+ 4.22	สูงขึ้น	+ 5.81	สูงขึ้น
ภาษาอังกฤษ	34.08	35.10	33.84	- 1.26	ลดลง	- 0.24	ลดลง
คณิตศาสตร์	28.19	27.66	27.02	- 0.64	ลดลง	- 1.17	ลดลง
วิทยาศาสตร์	30.36	33.91	31.39	- 2.52	ลดลง	+ 1.03	สูงขึ้น
สังคมศึกษา ศาสนา และวัฒนธรรม	37.08	37.01	39.17	+ 2.16	สูงขึ้น	+ 2.09	สูงขึ้น
รวมเฉลี่ยระดับจังหวัด	35.01	36.11	36.52	+ 0.41	สูงขึ้น	+ 1.51	สูงขึ้น
รวมเฉลี่ยระดับประเทศ	32.34	33.79	31.75	- 2.04	ลดลง	- 0.59	ลดลง

จากตารางที่ 34 แสดงคะแนนเฉลี่ยผลการทดสอบ O-NET ระดับจังหวัด ของนักเรียนชั้นมัธยมศึกษาปีที่ 6 พบว่า คะแนนเฉลี่ยปีการศึกษา 2564 สูงขึ้นกว่าปีการศึกษา 2563 2 วิชา คือ วิชาภาษาไทย และวิชาสังคมศึกษา ศาสนาและวัฒนธรรม และคะแนนเฉลี่ยปีการศึกษา 2564 สูงขึ้นกว่าปีการศึกษา 2562 3 วิชา คือ วิชาภาษาไทย วิชาวิทยาศาสตร์ และวิชาสังคมศึกษา ศาสนาและวัฒนธรรม

แผนภาพที่ 12 คะแนนเฉลี่ยผลการทดสอบ O-NET นักเรียนชั้นมัธยมศึกษาปีที่ 6 ศจ.นนทบุรี เปรียบเทียบ 3 ปีการศึกษา (2564, 2563, 2562) และคะแนนเฉลี่ยรวมระดับจังหวัดและระดับประเทศ

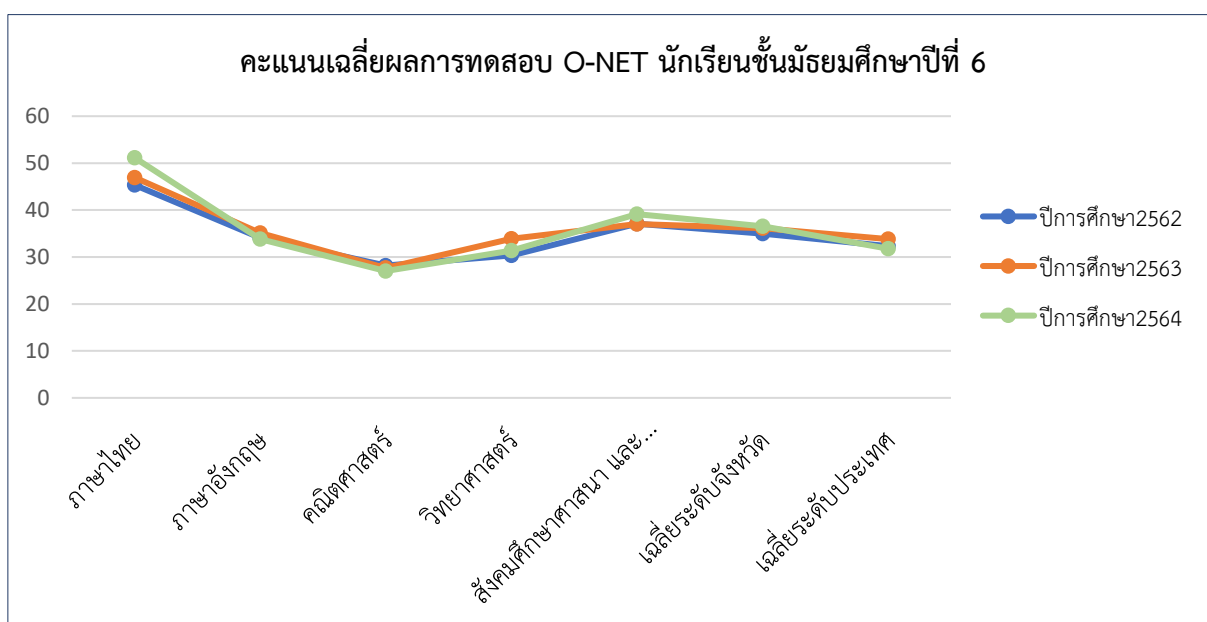

4) ผลการทดสอบทางการศึกษาระดับชาติด้านอาชีวศึกษา (V-NET) ปีการศึกษา 2564
 ความรู้ด้านสมรรถนะหลักและสมรรถนะทั่วไป ระดับชั้นประกาศนียบัตรวิชาชีพ ชั้นปีที่ 3
 (ปวช.3) ปีการศึกษา 2563 จังหวัดนนทบุรี มีรายละเอียด ดังนี้

ตารางที่ 35 แสดงคะแนนเฉลี่ยระดับประเทศ ระดับภาคกลาง
 ระดับศึกษาธิการภาค 2 และระดับจังหวัด

ระดับ	จำนวน ผู้เข้าสอบ	ผลการทดสอบ			
		คะแนนเฉลี่ย	SD.	คะแนนสูงสุด	คะแนนต่ำสุด
1. ประเทศ	28,013	38.73	10.23	84.17	5.83
2. ภาค (ภาคกลาง)	5,481	39.75	76.67	76.67	12.50
4. ศึกษาธิการภาค 2	6,229	40.93	80.83	80.83	5.83
5. จังหวัดนนทบุรี	757	42.42	70.83	70.83	15.83

จากตารางที่ 35 แสดงผลการทดสอบทางการศึกษาระดับชาติด้านอาชีวศึกษา (V-NET) ระดับชั้น
 ประกาศนียบัตรวิชาชีพ ชั้นปีที่ 3 ปีการศึกษา 2563 พบว่า จังหวัดนนทบุรี มีผู้เข้าสอบ จำนวน 757 คน
 คะแนนเฉลี่ย 42.42 สูงกว่าระดับประเทศ และศึกษาธิการภาค 2

ตารางที่ 36 คะแนนเฉลี่ยผลการทดสอบ V-NET ของนักเรียนระดับชั้นประกาศนียบัตรวิชาชีพ ชั้นปีที่ 3
 ปีการศึกษา 2563 จำแนกรายองค์ประกอบ เปรียบเทียบกับระดับศึกษาธิการภาค 2 และระดับประเทศ

องค์ประกอบ	นนทบุรี	ศึกษาธิการภาค 2	ประเทศ
ภาษาและการสื่อสาร	39.04	37.37	36.17
การคิดและการแก้ปัญหา	28.78	32.69	29.91
สังคมและ การดำรงชีวิต	56.13	51.47	53.25
การจัดการงานอาชีพ	45.32	42.84	39.91
ภาพรวม	42.42	40.93	38.73

จากตารางที่ 36 คะแนนเฉลี่ยผลการทดสอบทางการศึกษาระดับชาติด้านอาชีวศึกษา (V-NET)
 จังหวัดนนทบุรี ปีการศึกษา 2563 จำแนกตามรายองค์ประกอบ พบว่า ภาษาและการสื่อสาร
 คะแนนเฉลี่ย 39.04 การคิดและการแก้ปัญหาคะแนนเฉลี่ย 28.78 สังคมและการดำรงชีวิตคะแนนเฉลี่ย 56.13
 และการจัดการงานอาชีพคะแนนเฉลี่ย 45.32 โดยภาษาและการสื่อสาร สังคมและการดำรงชีวิต และการ
 จัดการงานอาชีพ มีค่าเฉลี่ยสูงกว่าระดับศึกษาธิการภาค และระดับประเทศ

แผนภาพที่ 13 คะแนนเฉลี่ยผลการทดสอบ V-NET ของนักเรียนระดับชั้นประกาศนียบัตรวิชาชีพ ชั้นปีที่ 3 ปีการศึกษา 2563 จำแนกรายองค์ประกอบ เปรียบเทียบกับระดับศึกษาธิการภาค 2 และระดับประเทศ

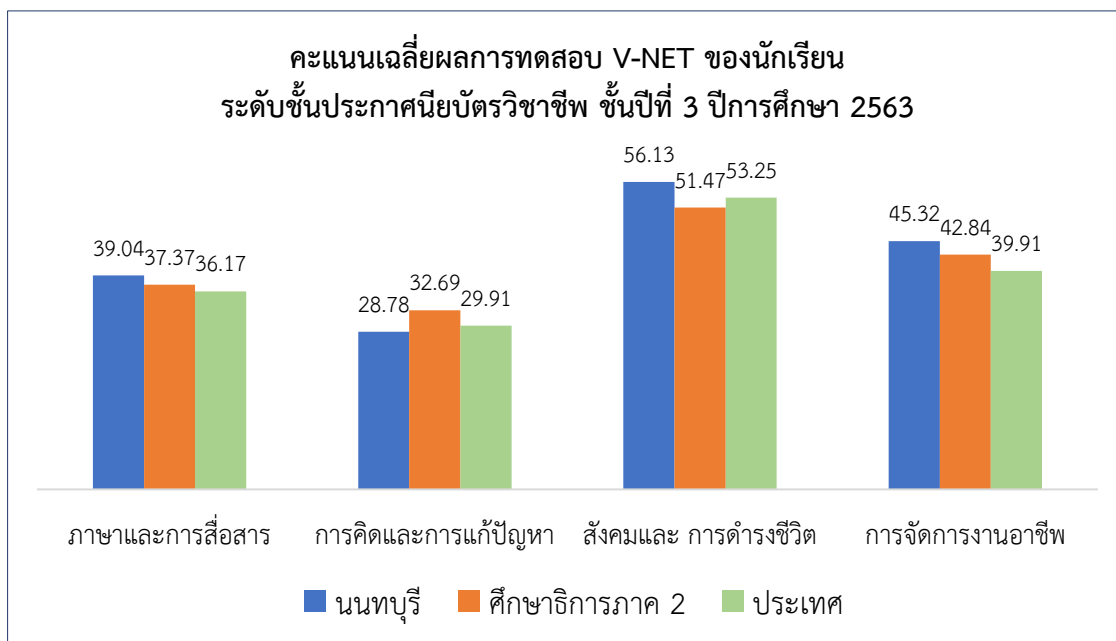

ตารางที่ 37 ข้อมูลของผู้เรียนที่มีคะแนนเฉลี่ยจากการทดสอบทางการศึกษาระดับชาติด้านอาชีวศึกษา (V-NET) ระดับชั้นประกาศนียบัตรวิชาชีพ ชั้นปีที่ 3 ปีการศึกษา 2564 ที่คะแนนเฉลี่ยผ่านระดับชาติขึ้นไป

ลำดับ	สถานศึกษา	จำนวน (คน)		จำนวนนักเรียนที่มีค่าเฉลี่ยผ่านระดับประเทศ	ร้อยละ
		มีสิทธิ์สอบ	เข้าสอบ		
1	โรงเรียนกองทัพบกอุปถัมภ์ช่างกล ชส.ทบ.	346	293	148	50.51
2	วิทยาลัยเทคโนโลยีปัญญาภิวัฒน์	233	122	65	53.28
3	วิทยาลัยเทคโนโลยีพงษ์สวัสดิ์	415	376	271	72.07
4	วิทยาลัยเทคโนโลยีอรร-รอปิติ	28	18	12	66.67
รวม		1,022	809	496	61.31

* อาชีวศึกษาจังหวัดนนทบุรี มีสถานศึกษาทั้งหมด จำนวน 12 แห่ง

ประสงค์เข้ารับการทดสอบ V-NET จำนวน 4 แห่ง ไม่ประสงค์เข้ารับการทดสอบ V-NET จำนวน 8 แห่ง

จากตารางที่ 37 แสดงจำนวนผู้เข้าสอบการทดสอบทางการศึกษาระดับชาติด้านอาชีวศึกษา (V-NET) ระดับชั้นประกาศนียบัตรวิชาชีพ ชั้นปีที่ 3 ปีการศึกษา 2564 จังหวัดนนทบุรี มีจำนวนผู้เข้าสอบทั้งหมด 809 คน ค่าเฉลี่ยผ่านระดับประเทศ 496 คน ร้อยละ 61.31 เมื่อจำแนกตามวิทยาลัย พบว่า

โรงเรียนกองทัพบกอุปถัมภ์ช่างกล ชส.ทบ. มีจำนวนผู้เข้าสอบ 293 คน ค่าเฉลี่ยผ่านระดับประเทศ 148 คน ร้อยละ 50.51 วิทยาลัยเทคโนโลยีปัญญาภิวัฒน์ มีจำนวนผู้เข้าสอบ 122 คน ค่าเฉลี่ยผ่านระดับประเทศ 65 คน ร้อยละ 53.28 วิทยาลัยเทคโนโลยีพงษ์สวัสดิ์ มีจำนวนผู้เข้าสอบ 376 คน ค่าเฉลี่ยผ่านระดับประเทศ 271 คน ร้อยละ 72.07 และวิทยาลัยเทคโนโลยีอรร-รอปิติ มีจำนวนผู้เข้าสอบ 18 คน ค่าเฉลี่ยผ่านระดับประเทศ 12 คน ร้อยละ 66.67

ตารางที่ 38 คะแนนเฉลี่ยผลการทดสอบ V-NET ของนักเรียนระดับชั้นประกาศนียบัตรวิชาชีพชั้นปีที่ 3 ปีการศึกษา 2564 จังหวัดนนทบุรี

องค์ประกอบ	ภาษาและการสื่อสาร	การคิดและการแก้ปัญหา	สังคมและการดำรงชีวิต	การจัดการงานอาชีพ
ระดับประเทศ	47.54	27.83	41.89	47.54
ศธภ.2	48.76	30.71	45.22	48.76
จังหวัดนนทบุรี	50.03	31.20	49.43	50.03

จากตารางที่ 38 คะแนนเฉลี่ยผลการทดสอบ V-NET ของนักเรียนระดับชั้นประกาศนียบัตรวิชาชีพชั้นปีที่ 3 (ปวช.3) ปีการศึกษา 2564 จังหวัดนนทบุรี เมื่อจำแนกตามรายองค์ประกอบ พบว่า ภาษาและการสื่อสารคะแนนเฉลี่ย 50.03 การคิดและการแก้ปัญหาคะแนนเฉลี่ย 31.20 สังคมและการดำรงชีวิตคะแนนเฉลี่ย 49.43 และการจัดการงานอาชีพคะแนนเฉลี่ย 50.03 โดยทุกรายองค์ประกอบคะแนนเฉลี่ยสูงกว่าระดับศึกษาธิการภาค และระดับประเทศ

แผนภาพที่ 14 คะแนนเฉลี่ยผลการทดสอบ V-NET ของนักเรียนระดับชั้นประกาศนียบัตรวิชาชีพชั้นปีที่ 3 ปีการศึกษา 2564 จังหวัดนนทบุรี

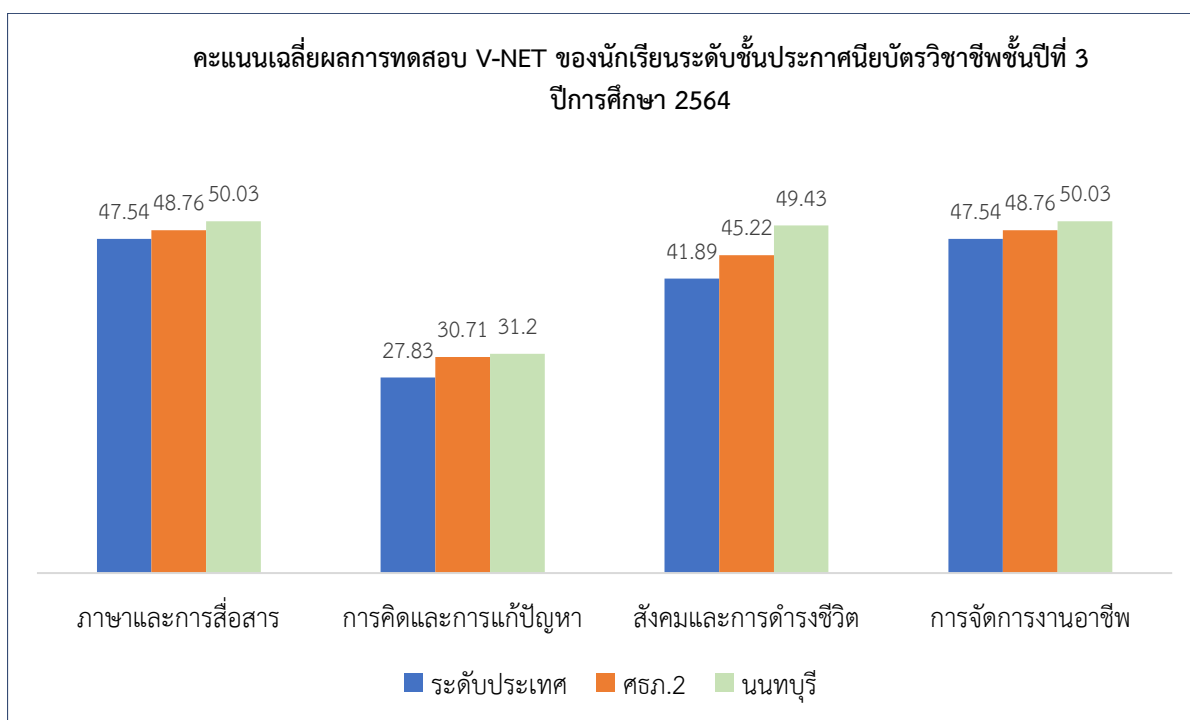

5) ผลการทดสอบทางการศึกษาระดับชาติด้านการศึกษานอกระบบโรงเรียน
(Non-Formal National Education Test :N-NET) ปีการศึกษา2564

ตารางที่ 39 คะแนนเฉลี่ยผลการทดสอบทางการศึกษาระดับชาติด้านการศึกษานอกระบบโรงเรียน
ปีการศึกษา 2564 ระดับประเทศ ระดับสถาบันกศน.ภาคกลาง และระดับกศน.จังหวัดนนทบุรี

ระดับ ส่วนราชการ	ครั้งที่	คะแนนเฉลี่ย			
		ประถมศึกษา	มัธยมศึกษา ตอนต้น	ประถมศึกษา ตอนปลาย	รวม 3 ระดับ
ระดับประเทศ	ครั้งที่ 1	42.55	37.03	30.82	36.80
	ครั้งที่ 2	39.37	36.95	32.48	36.27
สถาบัน กศน.ภาคกลาง	ครั้งที่ 1	43.23	38.92	31.85	38.00
	ครั้งที่ 2	44.02	39.55	34.84	39.47
กศน. จังหวัดนนทบุรี	ครั้งที่ 1	55.82	42.71	35.48	44.67
	ครั้งที่ 2	55.15	44.94	37.70	45.93

จากตารางที่ 39 แสดงคะแนนเฉลี่ยผลการทดสอบทางการศึกษาระดับชาติด้านการศึกษานอกระบบโรงเรียน ปีการศึกษา 2564 กศน.จังหวัดนนทบุรี พบว่า

การสอบครั้งที่ 1/2564 มีภาพรวมทั้ง 3 ระดับ คะแนนเฉลี่ย 44.67 จำแนกตามระดับการศึกษา ได้แก่ ระดับประถมศึกษาคะแนนเฉลี่ย 55.82 ระดับมัธยมศึกษาตอนต้นคะแนนเฉลี่ย 42.71 และระดับมัธยมศึกษาตอนปลายคะแนนเฉลี่ย 35.48 โดยทั้ง 3 ระดับมีคะแนนเฉลี่ยมากกว่าระดับกศน.ภาคกลาง และระดับประเทศ

การสอบครั้งที่ 2/2564 มีภาพรวมทั้ง 3 ระดับ คะแนนเฉลี่ย 45.93 จำแนกตามระดับการศึกษา ได้แก่ ระดับประถมศึกษาคะแนนเฉลี่ย 55.15 ระดับมัธยมศึกษาตอนต้นคะแนนเฉลี่ย 44.94 และระดับมัธยมศึกษาตอนปลายคะแนนเฉลี่ย 37.70 โดยทั้ง 3 ระดับมีคะแนนเฉลี่ยมากกว่าระดับ กศน.ภาคกลาง และระดับประเทศ

แผนภาพที่ 15 คะแนนเฉลี่ยผลการทดสอบทางการศึกษาระดับชาติด้านการศึกษานอกระบบโรงเรียน
ปีการศึกษา 2564 ระดับประเทศ ระดับสถาบันกศน.ภาคกลาง และระดับกศน.จังหวัดนนทบุรี

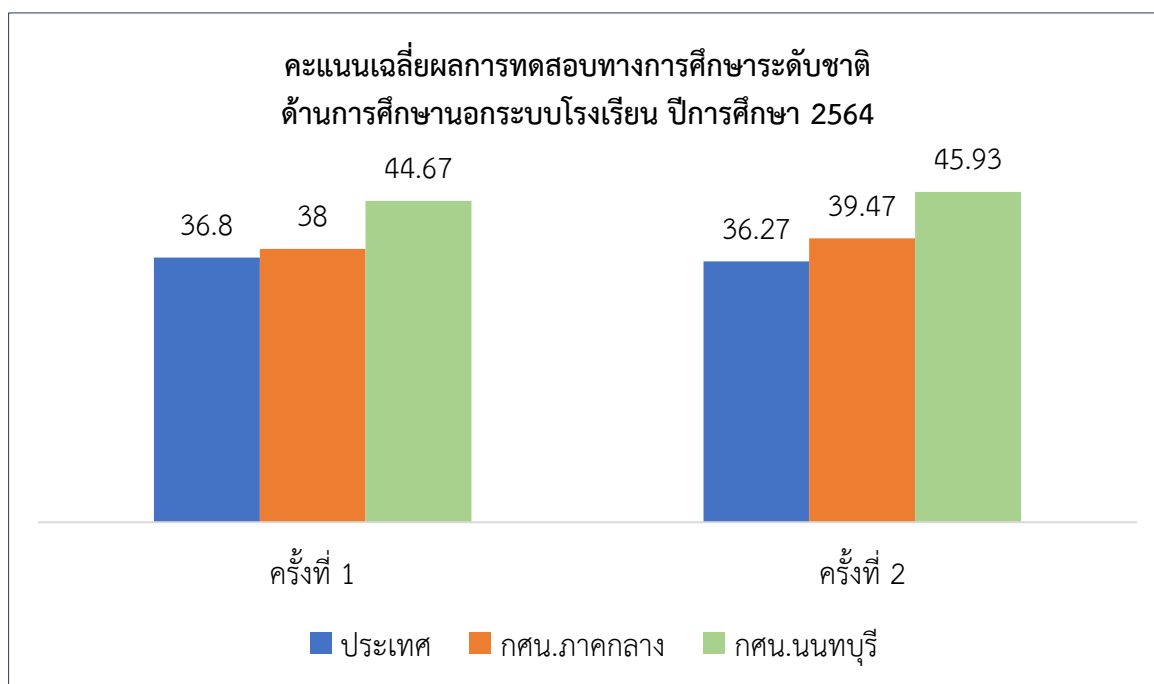

ตารางที่ 40 คะแนนเฉลี่ยผลการทดสอบทางการศึกษาระดับชาติด้านการศึกษานอกระบบโรงเรียน
ปีการศึกษา 2564 จำแนกรายอำเภอ

อำเภอ	ครั้งที่	คะแนนเฉลี่ย			
		ประถมศึกษา	มัธยมศึกษา ตอนต้น	มัธยมศึกษา ตอนปลาย	รวม 3 ระดับ
เมืองนนทบุรี	ครั้งที่ 1	57.36	45.52	37.10	46.66
	ครั้งที่ 2	56.73	49.22	40.12	48.69
บางบัวทอง	ครั้งที่ 1	46.36	41.65	36.94	41.65
	ครั้งที่ 2	50.61	40.48	37.68	42.92
บางใหญ่	ครั้งที่ 1	48.50	41.81	34.27	41.53
	ครั้งที่ 2	47.17	40.19	36.17	41.18
ไทรน้อย	ครั้งที่ 1	47.16	42.98	33.04	41.06
	ครั้งที่ 2	41.08	43.33	35.77	40.06

ตารางที่ 40 คะแนนเฉลี่ยผลการทดสอบทางการศึกษาระดับชาติด้านการศึกษานอกระบบโรงเรียน ปีการศึกษา 2564 จำแนกรายอำเภอ (ต่อ)

อำเภอ	ครั้งที่	คะแนนเฉลี่ย			
		ประถมศึกษา	มัธยมศึกษา	มัธยมศึกษาตอนปลาย	รวม 3 ระดับ
บางกรวย	ครั้งที่ 1	44.69	43.24	34.72	40.88
	ครั้งที่ 2	42.83	41.28	35.12	39.75
ปากเกร็ด	ครั้งที่ 1	44.85	37.50	33.85	38.73
	ครั้งที่ 2	39.58	40.09	35.72	38.46

จากตารางที่ 40 แสดงคะแนนเฉลี่ยผลการทดสอบทางการศึกษาระดับชาติด้านการศึกษานอกระบบโรงเรียน ปีการศึกษา 2564 กศน.จังหวัดนนทบุรี จำแนกตามรายอำเภอ พบว่า

อำเภอเมืองนนทบุรี การสอบครั้งที่ 1/2564 มีภาพรวมทั้ง 3 ระดับ คะแนนเฉลี่ย 46.66 จำแนกตามระดับการศึกษา ได้แก่ ระดับประถมศึกษาคะแนนเฉลี่ย 57.36 ระดับมัธยมศึกษาตอนต้นคะแนนเฉลี่ย 45.52 และระดับมัธยมศึกษาตอนปลายคะแนนเฉลี่ย 37.10 การสอบครั้งที่ 2/2564 มีภาพรวมทั้ง 3 ระดับ คะแนนเฉลี่ย 48.69 จำแนกตามระดับการศึกษา ได้แก่ ระดับประถมศึกษาคะแนนเฉลี่ย 56.73 ระดับมัธยมศึกษาตอนต้นคะแนนเฉลี่ย 49.22 และระดับมัธยมศึกษาตอนปลายคะแนนเฉลี่ย 40.12

อำเภอบางบัวทอง การสอบครั้งที่ 1/2564 มีภาพรวมทั้ง 3 ระดับ คะแนนเฉลี่ย 41.65 จำแนกตามระดับการศึกษา ได้แก่ ระดับประถมศึกษาคะแนนเฉลี่ย 46.36 ระดับมัธยมศึกษาตอนต้นคะแนนเฉลี่ย 41.65 และระดับมัธยมศึกษาตอนปลายคะแนนเฉลี่ย 36.94 การสอบครั้งที่ 2/2564 มีภาพรวมทั้ง 3 ระดับ คะแนนเฉลี่ย 42.92 จำแนกตามระดับการศึกษา ได้แก่ ระดับประถมศึกษาคะแนนเฉลี่ย 50.61 ระดับมัธยมศึกษาตอนต้นคะแนนเฉลี่ย 40.48 และระดับมัธยมศึกษาตอนปลายคะแนนเฉลี่ย 37.68

อำเภอบางใหญ่ การสอบครั้งที่ 1/2564 มีภาพรวมทั้ง 3 ระดับ คะแนนเฉลี่ย 41.53 จำแนกตามระดับการศึกษา ได้แก่ ระดับประถมศึกษาคะแนนเฉลี่ย 48.50 ระดับมัธยมศึกษาตอนต้นคะแนนเฉลี่ย 41.81 และระดับมัธยมศึกษาตอนปลายคะแนนเฉลี่ย 34.27 การสอบครั้งที่ 2/2564 มีภาพรวมทั้ง 3 ระดับ คะแนนเฉลี่ย 41.18 จำแนกตามระดับการศึกษา ได้แก่ ระดับประถมศึกษาคะแนนเฉลี่ย 47.17 ระดับมัธยมศึกษาตอนต้นคะแนนเฉลี่ย 40.19 และระดับมัธยมศึกษาตอนปลายคะแนนเฉลี่ย 36.17

อำเภอไทรน้อย การสอบครั้งที่ 1/2564 มีภาพรวมทั้ง 3 ระดับ คะแนนเฉลี่ย 41.06 จำแนกตามระดับการศึกษา ได้แก่ ระดับประถมศึกษาคะแนนเฉลี่ย 47.16 ระดับมัธยมศึกษาตอนต้นคะแนนเฉลี่ย 42.98 และระดับมัธยมศึกษาตอนปลายคะแนนเฉลี่ย 33.04 การสอบครั้งที่ 2/2564 มีภาพรวมทั้ง 3 ระดับ คะแนนเฉลี่ย 40.06 จำแนกตามระดับการศึกษา ได้แก่ ระดับประถมศึกษาคะแนนเฉลี่ย 41.08 ระดับมัธยมศึกษาตอนต้นคะแนนเฉลี่ย 43.33 และระดับมัธยมศึกษาตอนปลายคะแนนเฉลี่ย 35.77

อำเภอบางกรวย การสอบครั้งที่ 1/2564 มีภาพรวมทั้ง 3 ระดับ คะแนนเฉลี่ย 40.88 จำแนกตามระดับการศึกษา ได้แก่ ระดับประถมศึกษาคะแนนเฉลี่ย 44.69 ระดับมัธยมศึกษาตอนต้นคะแนนเฉลี่ย 43.24 และระดับมัธยมศึกษาตอนปลายคะแนนเฉลี่ย 34.72 การสอบครั้งที่ 2/2564

มีภาพรวมทั้ง 3 ระดับ คะแนนเฉลี่ย 39.75 จำแนกตามระดับการศึกษา ได้แก่ ระดับประถมศึกษา คะแนนเฉลี่ย 42.83 ระดับมัธยมศึกษาตอนต้นคะแนนเฉลี่ย 41.28 และระดับมัธยมศึกษาตอนปลาย คะแนนเฉลี่ย 35.12

อำเภอปากเกร็ด การสอบครั้งที่ 1/2564 มีภาพรวมทั้ง 3 ระดับ คะแนนเฉลี่ย 38.73 จำแนกตามระดับการศึกษา ได้แก่ ระดับประถมศึกษาคะแนนเฉลี่ย 44.85 ระดับมัธยมศึกษาตอนต้น คะแนนเฉลี่ย 37.50 และระดับมัธยมศึกษาตอนปลายคะแนนเฉลี่ย 33.85 การสอบครั้งที่ 2/2564 มีภาพรวมทั้ง 3 ระดับ คะแนนเฉลี่ย 38.46 จำแนกตามระดับการศึกษา ได้แก่ ระดับประถมศึกษา คะแนนเฉลี่ย 39.58 ระดับมัธยมศึกษาตอนต้นคะแนนเฉลี่ย 40.09 และระดับมัธยมศึกษาตอนปลาย คะแนนเฉลี่ย 35.7

ตารางที่ 41 คะแนนเฉลี่ยผลการทดสอบทางการศึกษาระดับชาติด้านการศึกษานอกระบบโรงเรียน ปีการศึกษา 2564 ระดับประถมศึกษา จำแนกตามสาระการเรียนรู้

สาระการเรียนรู้	ครั้งที่	สาระทักษะการเรียนรู้	สาระความรู้พื้นฐาน	สาระการประกอบอาชีพ	สาระทักษะการดำเนินชีวิต	สาระการพัฒนาลังคม
ประเทศ	ครั้งที่ 1	38.24	42.35	39.83	43.65	48.66
	ครั้งที่ 2	32.81	41.92	40.73	41.53	39.87
สถาบัน กศน. ภาคกลาง	ครั้งที่ 1	39.45	44.44	40.89	43.86	47.49
	ครั้งที่ 2	35.27	48.93	44.91	46.30	44.71
กศน. จังหวัด นนทบุรี	ครั้งที่ 1	49.20	61.90	52.26	56.62	59.11
	ครั้งที่ 2	43.60	64.93	56.03	55.50	55.67

จากตารางที่ 41 แสดงคะแนนเฉลี่ยผลการทดสอบของนักเรียนระดับประถมศึกษา กศน. จังหวัดนนทบุรี ปีการศึกษา 2564 จำแนกตามครั้งที่สอบ พบว่า

การสอบครั้งที่ 1/2564 สาระความรู้พื้นฐานมีคะแนนเฉลี่ยมากที่สุด 61.90 คะแนน รองลงมาได้แก่ สาระการพัฒนาลังคม 59.11 คะแนน สาระทักษะการดำเนินชีวิต 56.62 สาระการประกอบอาชีพ และสาระทักษะการเรียนรู้ 49.20 คะแนน ตามลำดับ โดยทุกสาระการเรียนรู้สูงกว่าระดับประเทศ และสถาบัน กศน.ภาคกลาง

การสอบครั้งที่ 2/2564 สาระความรู้พื้นฐานมีคะแนนเฉลี่ยมากที่สุด 64.93 คะแนน รองลงมาได้แก่ สาระการประกอบอาชีพ 56.03 คะแนน สาระการพัฒนาลังคม 55.67 คะแนน สาระทักษะการดำเนินชีวิต 55.50 และทักษะการเรียนรู้ 43.60 คะแนน ตามลำดับ โดยทุกสาระการเรียนรู้สูงกว่าระดับประเทศ และสถาบันกศน.ภาคกลาง

ตารางที่ 42 ผลคะแนนเฉลี่ย ผลการทดสอบทางการศึกษาระดับชาติด้านการศึกษานอกระบบโรงเรียน
ปีการศึกษา 2564 ระดับมัธยมศึกษาตอนต้น จำแนกตามสาระการเรียนรู้

สาระ การเรียนรู้	ครั้งที่	สาระ ทักษะการ เรียนรู้	สาระ ความรู้ พื้นฐาน	สาระ การประกอบ อาชีพ	สาระทักษะ การดำเนิน ชีวิต	สาระการ พัฒนา สังคม
ประเทศ	ครั้งที่ 1	37.41	33.67	36.47	39.78	37.81
	ครั้งที่ 2	37.22	34.80	38.79	43.39	30.54
สถาบัน กศน. ภาคกลาง	ครั้งที่ 1	39.93	34.42	38.66	42.43	39.18
	ครั้งที่ 2	39.84	36.82	42.27	47.06	31.76
กศน. จังหวัดนนทบุรี	ครั้งที่ 1	42.72	37.12	42.76	47.57	43.38
	ครั้งที่ 2	44.88	42.06	47.94	54.09	35.75

จากตารางที่ 42 แสดงคะแนนเฉลี่ยผลการทดสอบของนักเรียนระดับมัธยมศึกษาตอนต้น
กศน.จังหวัดนนทบุรี ปีการศึกษา 2564 จำแนกตามครั้งที่สอบ พบว่า

การสอบครั้งที่ 1/2564 สาระทักษะการดำเนินชีวิตมีคะแนนเฉลี่ยมากที่สุด 47.57 คะแนน
รองลงมาได้แก่ สาระการพัฒนาสังคม 43.38 คะแนน สาระการประกอบอาชีพ 42.76 คะแนน สาระทักษะ
การเรียนรู้ 42.72 คะแนน และสาระความรู้พื้นฐาน 37.12 คะแนน ตามลำดับ โดยทุกสาระการเรียนรู้สูงกว่า
ระดับประเทศ และระดับสถาบันกศน.ภาคกลาง

การสอบครั้งที่ 2/2564 สาระทักษะการดำเนินชีวิตมีคะแนนเฉลี่ยมากที่สุด 54.09 คะแนน
รองลงมาได้แก่ สาระการประกอบอาชีพ 47.94 คะแนน สาระทักษะการเรียนรู้ 44.88 คะแนน สาระความรู้
พื้นฐาน 42.06 และสาระการพัฒนาสังคม 35.75 คะแนน ตามลำดับ โดยทุกสาระการเรียนรู้สูงกว่า
ระดับประเทศ และระดับสถาบันกศน.ภาคกลาง

ตารางที่ 43 ผลคะแนนเฉลี่ย ผลการทดสอบทางการศึกษาระดับชาติด้านการศึกษานอกระบบโรงเรียน
ปีการศึกษา 2564 ระดับมัธยมศึกษาตอนปลาย จำแนกตามสาระการเรียนรู้

สาระ การเรียนรู้	ครั้งที่	สาระ ทักษะการ เรียนรู้	สาระ ความรู้ พื้นฐาน	สาระ การประกอบ อาชีพ	สาระทักษะ การดำเนิน ชีวิต	สาระการ พัฒนา สังคม
ประเทศ	ครั้งที่ 1	27.75	27.37	36.64	32.26	30.08
	ครั้งที่ 2	33.52	30.91	32.95	35.85	29.17
สถาบัน กศน. ภาคกลาง	ครั้งที่ 1	28.42	27.94	38.39	33.61	30.9
	ครั้งที่ 2	35.91	33.45	35.28	39.12	30.46
กศน. จังหวัดนนทบุรี	ครั้งที่ 1	31.87	30.23	43.26	38.29	33.73
	ครั้งที่ 2	38.91	36.13	38.60	42.41	32.43

จากตารางที่ 43 แสดงคะแนนเฉลี่ยผลการทดสอบของนักเรียนระดับมัธยมศึกษาตอนปลาย กศน.จังหวัดนนทบุรี ปีการศึกษา 2564 จำแนกตามครั้งที่สอบ พบว่า

การสอบครั้งที่ 1/2564 สาระการประกอบอาชีพมีคะแนนเฉลี่ยมากที่สุด 43.26 คะแนน รองลงมา ได้แก่ สาระทักษะการดำเนินชีวิต 38.29 คะแนน สาระการพัฒนาสังคม 33.73 คะแนน สาระทักษะการเรียนรู้ 31.87 คะแนน และสาระความรู้พื้นฐาน 30.23 คะแนน ตามลำดับ โดยทุกสาระการเรียนรู้สูงกว่าระดับประเทศ และสถาบันกศน.ภาคกลาง

การสอบครั้งที่ 2/2564 สาระทักษะการดำเนินชีวิตมีคะแนนเฉลี่ยมากที่สุด 42.41 คะแนน รองลงมา ได้แก่ สาระทักษะการเรียนรู้ 38.91 คะแนน สาระการประกอบอาชีพ 38.60 คะแนน สาระความรู้พื้นฐาน 36.13 และสาระการพัฒนาสังคม 32.43 คะแนน ตามลำดับ โดยทุกสาระการเรียนรู้สูงกว่าระดับประเทศ และสถาบันกศน.ภาคกลาง

ด้านที่ 4 ประสิทธิภาพ (Efficiency)

ด้านประสิทธิภาพ (Efficiency) นำเสนอตัวชี้วัดที่สำคัญ ได้แก่ สัดส่วนผู้เรียนภาครัฐเทียบกับภาคเอกชน ปีการศึกษา 2565 จำแนกตามระดับชั้น ซึ่งจะสะท้อนถึงสัดส่วนของการมีส่วนร่วมในการจัดการศึกษาทุกระดับระหว่างภาครัฐและภาคเอกชน โดยคำนวณจากจำนวนนักเรียนที่ศึกษาในแต่ละระดับการศึกษาในสถานศึกษารัฐบาล และจำนวนนักเรียนที่ศึกษาในแต่ละระดับการศึกษาในสถานศึกษาเอกชน ได้แก่ ระดับก่อนประถมศึกษา ระดับประถมศึกษา และระดับมัธยมศึกษา (ม.1-6) (สังกัดสพฐ. ยกเว้น ศูนย์การศึกษาพิเศษประจำจังหวัดนนทบุรี , สังกัดอปท. และสังกัดสช.) รายละเอียดดังต่อไปนี้

ตารางที่ 44 สัดส่วนผู้เรียนรัฐเทียบกับเอกชน ระดับชั้นก่อนประถมศึกษา จังหวัดนนทบุรี ปีการศึกษา 2565

อำเภอ	จำนวนผู้เรียน		สัดส่วนผู้เรียน ภาครัฐ ต่อ ภาคเอกชน
	ภาครัฐ	ภาคเอกชน	
เมืองนนทบุรี	3,146	2,233	58 : 42
บางกรวย	1,456	2,675	35 : 65
บางใหญ่	2,119	486	81 : 19
บางบัวทอง	3,036	4,293	41 : 59
ไทรน้อย	1,259	541	70 : 30
ปากเกร็ด	2,283	5,180	31 : 69
รวม	13,299	15,408	46 : 54

จากตารางที่ 44 แสดงสัดส่วนผู้เรียนภาครัฐเทียบกับภาคเอกชน ระดับชั้นก่อนประถมศึกษา จังหวัดนนทบุรี พบว่า ในภาพรวมมีสัดส่วนผู้เรียนภาครัฐเทียบกับภาคเอกชน 46 : 54 เมื่อจำแนกตามอำเภอ พบว่า อำเภอบางใหญ่มีสัดส่วนผู้เรียนภาครัฐเทียบกับภาคเอกชนมากที่สุด 81 : 19 รองลงมาได้แก่ อำเภอไทรน้อยสัดส่วน 70 : 30 อำเภอเมืองนนทบุรีสัดส่วน 58 : 42 อำเภอบางบัวทองสัดส่วน 41 : 59 อำเภอบางกรวยสัดส่วน 35 : 65 และอำเภอปากเกร็ดสัดส่วน 31 : 69 ตามลำดับ

แผนภาพที่ 16 สัดส่วนผู้เรียนภาครัฐเทียบกับภาคเอกชน ระดับชั้นก่อนประถมศึกษา จังหวัดนนทบุรี

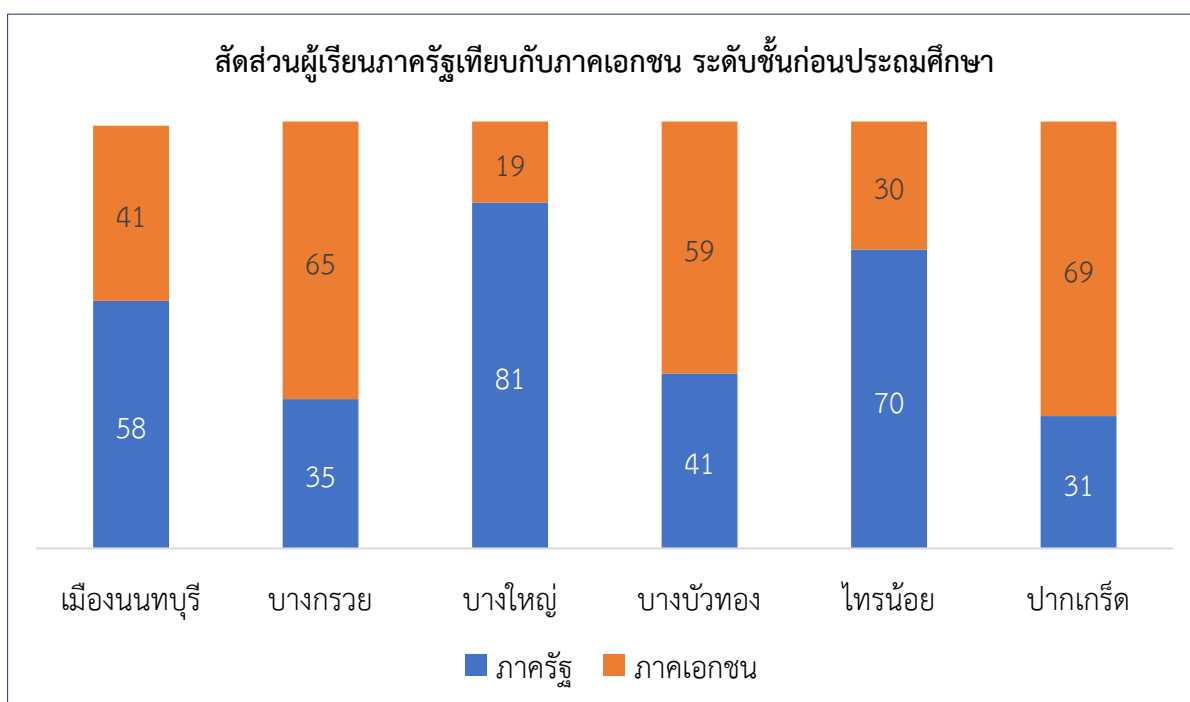

ตารางที่ 45 สัดส่วนผู้เรียนภาครัฐเทียบกับภาคเอกชน ระดับชั้นประถมศึกษา จังหวัดนนทบุรี

อำเภอ	จำนวนผู้เรียน		สัดส่วนผู้เรียน ภาครัฐ ต่อ ภาคเอกชน
	ภาครัฐ	ภาคเอกชน	
เมืองนนทบุรี	12,162	2,745	82 : 18
บางกรวย	3,712	2,920	56 : 44
บางใหญ่	6,162	956	87 : 13
บางบัวทอง	9,584	10,141	49 : 51
ไทรน้อย	4,398	755	85 : 15
ปากเกร็ด	7,697	13,870	36 : 64
รวม	43,715	31,387	58 : 42

จากตารางที่ 45 แสดงสัดส่วนผู้เรียนภาครัฐเทียบกับภาคเอกชน ระดับชั้นประถมศึกษาจังหวัดนนทบุรี พบว่า ในภาพรวมมีสัดส่วนผู้เรียนภาครัฐเทียบกับภาคเอกชน 58 : 42 เมื่อจำแนกตามอำเภอพบว่า อำเภอบางใหญ่มีสัดส่วนผู้เรียนภาครัฐเทียบกับภาคเอกชนมากที่สุด 87 : 13 รองลงมาได้แก่ อำเภอไทรน้อยสัดส่วน 85 : 15 อำเภอเมืองนนทบุรีสัดส่วน 82 : 18 อำเภอบางกรวยสัดส่วน 56 : 44 อำเภอบางบัวทองสัดส่วน 49 : 51 และอำเภอปากเกร็ดสัดส่วน 36 : 64 ตามลำดับ

แผนภาพที่ 17 สัดส่วนผู้เรียนภาครัฐเทียบกับภาคเอกชน ระดับชั้นประถมศึกษา จังหวัดนนทบุรี

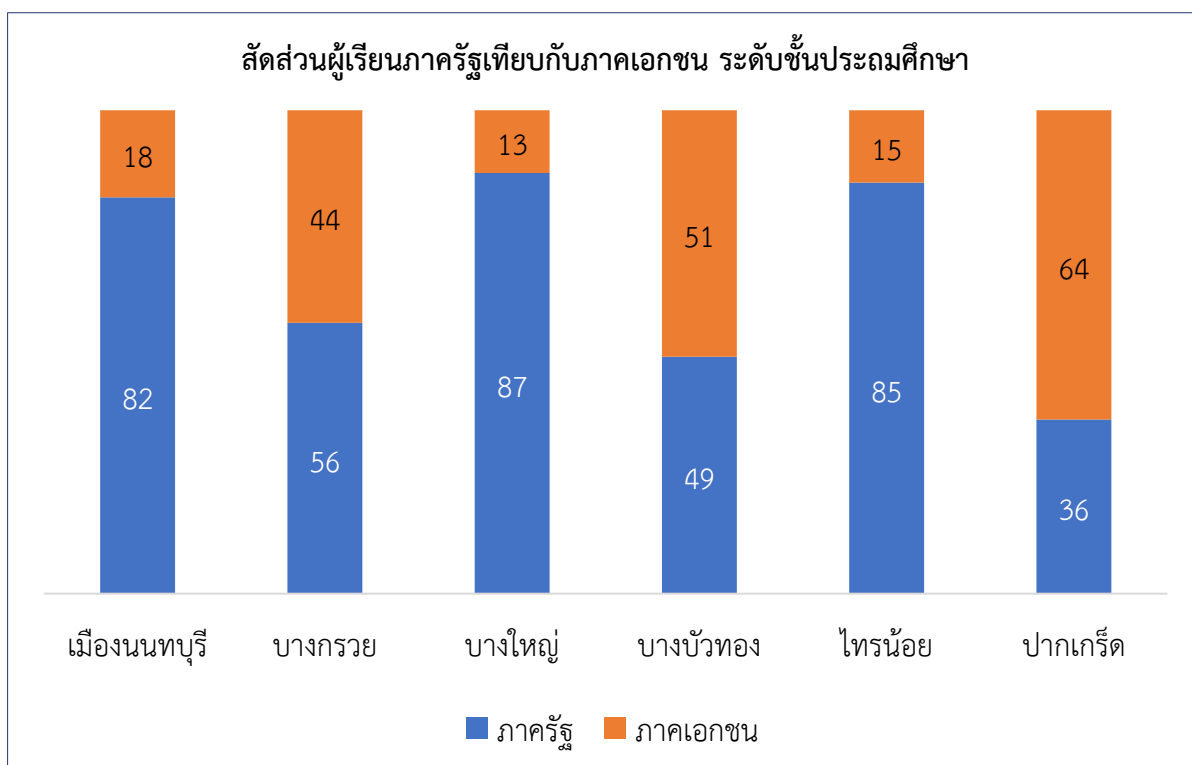

ตารางที่ 46 สัดส่วนผู้เรียนภาครัฐเทียบกับภาคเอกชน ระดับชั้นมัธยมศึกษาตอนต้น จังหวัดนนทบุรี

อำเภอ	จำนวนผู้เรียน		สัดส่วนผู้เรียน ภาครัฐ ต่อ ภาคเอกชน
	ภาครัฐ	ภาคเอกชน	
เมืองนนทบุรี	10,399	132	99 : 1
บางกรวย	3,056	236	93 : 7
บางใหญ่	1,918	28	99 : 1
บางบัวทอง	3,184	2,279	58 : 42
ไทรน้อย	2,658	189	93 : 7
ปากเกร็ด	8,985	4,628	66 : 34
รวม	30,200	7,492	80 : 20

จากตารางที่ 46 แสดงสัดส่วนผู้เรียนภาครัฐเทียบกับภาคเอกชน ระดับชั้นมัธยมศึกษาตอนต้น จังหวัดนนทบุรี พบว่า ในภาพรวมมีสัดส่วนผู้เรียนภาครัฐเทียบกับภาคเอกชน 80 : 20 เมื่อจำแนกตามอำเภอ พบว่า อำเภอบางใหญ่ และอำเภอเมืองนนทบุรี มีสัดส่วนผู้เรียนภาครัฐเทียบกับภาคเอกชนมากที่สุด 99 : 1 รองลงมาได้แก่ อำเภอไทรน้อย และบางกรวยสัดส่วน 93 : 7 อำเภอปากเกร็ดสัดส่วน 66 : 34 และอำเภอบางบัวทองสัดส่วน 58 : 42 ตามลำดับ

แผนภาพที่ 18 สัดส่วนผู้เรียนภาครัฐเทียบกับภาคเอกชน ระดับชั้นมัธยมศึกษาตอนต้น จังหวัดนนทบุรี

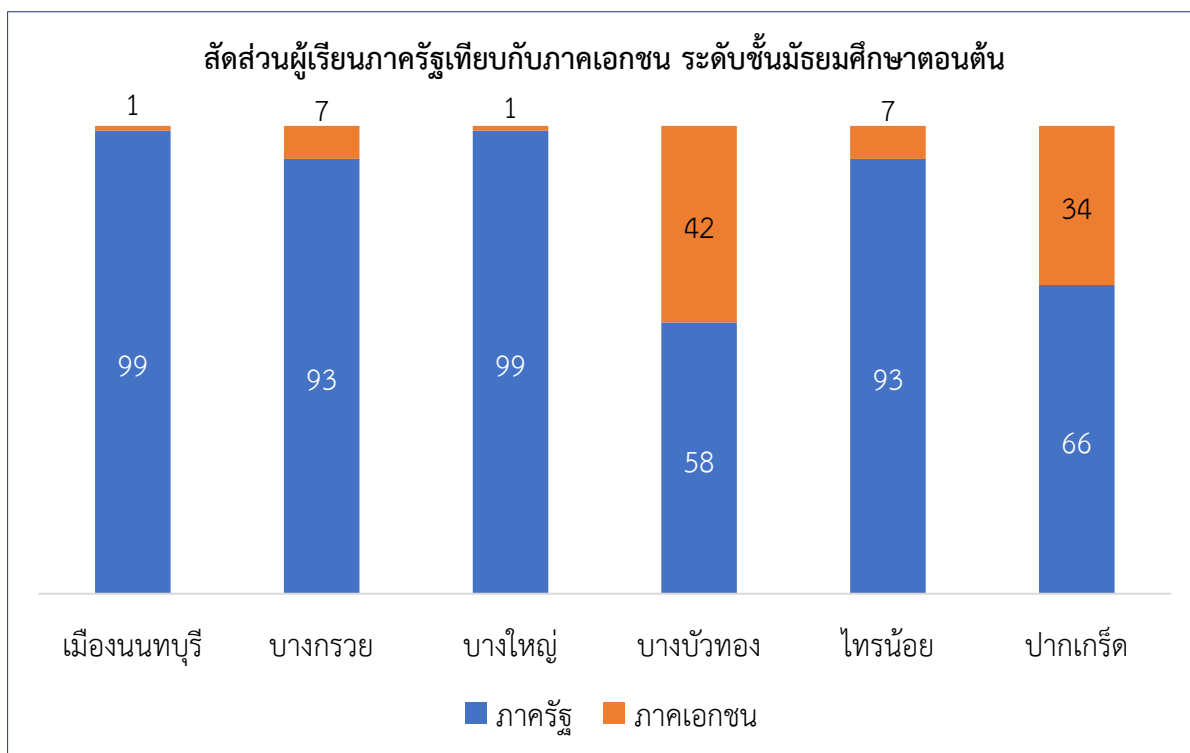

ตารางที่ 47 สัดส่วนผู้เรียนภาครัฐเทียบกับภาคเอกชน ระดับชั้นมัธยมศึกษาตอนปลาย จังหวัดนนทบุรี

อำเภอ	จำนวนผู้เรียน		สัดส่วนผู้เรียน ภาครัฐ ต่อ ภาคเอกชน
	ภาครัฐ	ภาคเอกชน	
เมืองนนทบุรี	7,935	54	99 : 1
บางกรวย	1,813	135	93 : 7
บางใหญ่	740	14	98 : 2
บางบัวทอง	1,100	1,238	47 : 53
ไทรน้อย	1,226	146	89 : 11
ปากเกร็ด	7,282	3,930	65 : 35
รวม	20,096	5,517	78 : 22

จากตารางที่ 47 แสดงสัดส่วนผู้เรียนภาครัฐเทียบกับภาคเอกชน ระดับชั้นมัธยมศึกษาตอนปลาย จังหวัดนนทบุรี พบว่า ในภาพรวมมีสัดส่วนผู้เรียนภาครัฐเทียบกับภาคเอกชน 78 : 22 เมื่อจำแนกตามอำเภอ พบว่า อำเภอเมืองนนทบุรีมีสัดส่วนผู้เรียนภาครัฐเทียบกับภาคเอกชนมากที่สุด 99 : 1 รองลงมาได้แก่ อำเภอบางใหญ่ สัดส่วน 98 : 2 อำเภอบางกรวยสัดส่วน 93 : 7 อำเภอไทรน้อยสัดส่วน 89 : 11 อำเภอปากเกร็ดสัดส่วน 65 : 35 และอำเภอบางบัวทอง สัดส่วน 47 : 53 ตามลำดับ

แผนภาพที่ 19 สัดส่วนผู้เรียนภาครัฐเทียบกับภาคเอกชน ระดับชั้นมัธยมศึกษาตอนปลาย จังหวัดนนทบุรี

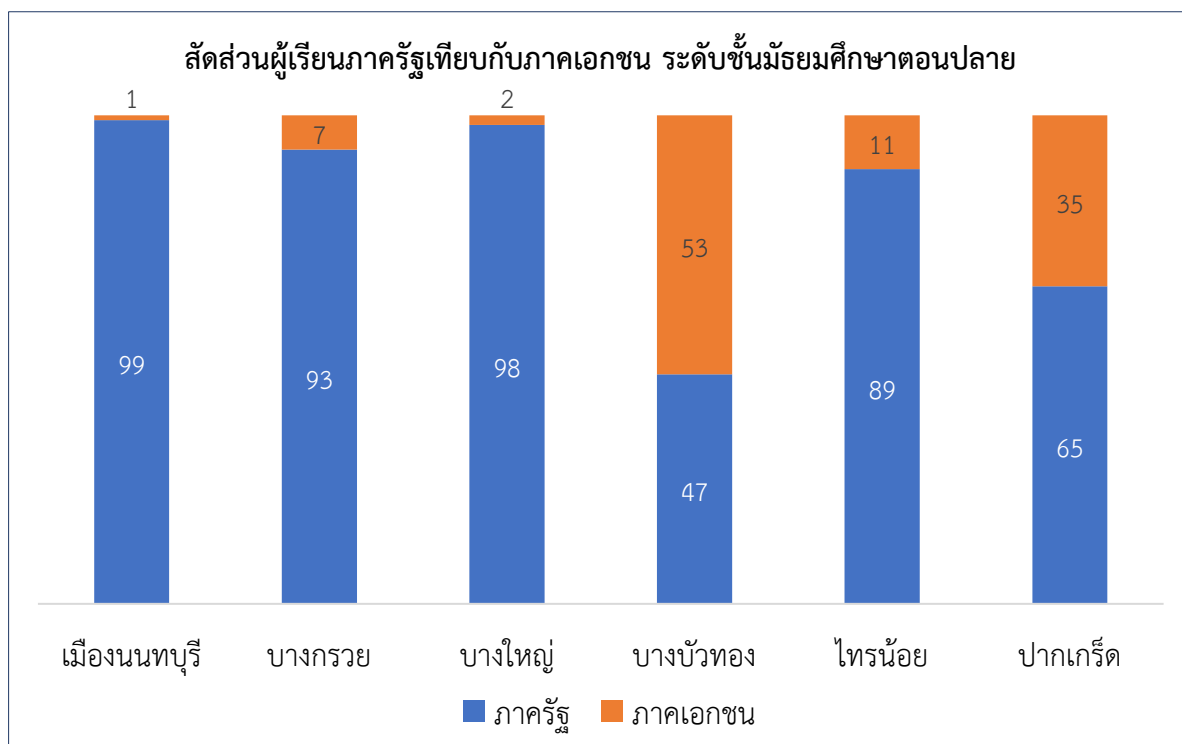

ตารางที่ 48 สัดส่วนผู้เรียนภาครัฐเทียบกับภาคเอกชน จังหวัดนนทบุรี ปีการศึกษา 2565 จำแนกตามอำเภอ

ระดับชั้น	จำนวนผู้เรียน		สัดส่วนผู้เรียน ภาครัฐ ต่อ ภาคเอกชน
	ภาครัฐ	ภาคเอกชน	
เมืองนนทบุรี	33,642	5,164	87 : 13
บางกรวย	10,037	5,966	63 : 37
บางใหญ่	10,939	1,484	88 : 12
บางบัวทอง	16,904	17,951	48 : 52
ไทรน้อย	9,541	1,631	85 : 15
ปากเกร็ด	26,247	27,608	49 : 51
รวม	107,310	59,804	64 : 36

จากตารางที่ 48 แสดงสัดส่วนผู้เรียนภาครัฐเทียบกับภาคเอกชน ภาพรวมจังหวัดนนทบุรี มีสัดส่วนผู้เรียนภาครัฐเทียบกับภาคเอกชน 64 : 36 เมื่อจำแนกตามอำเภอพบว่า อำเภอบางใหญ่มีสัดส่วนผู้เรียนภาครัฐเทียบกับภาคเอกชนมากที่สุด 88 : 12 รองลงมาได้แก่ อำเภอเมืองนนทบุรีสัดส่วน 87 : 13 อำเภอไทรน้อย สัดส่วน 85 : 15 อำเภอบางกรวยสัดส่วน 63 : 37 อำเภอปากเกร็ดสัดส่วน 49 : 51 และอำเภอบางบัวทอง สัดส่วน 48 : 52 ตามลำดับ

แผนภาพที่ 20 สัดส่วนผู้เรียนภาครัฐเทียบกับภาคเอกชน ภาพรวมจังหวัดนนทบุรี ปีการศึกษา 2565

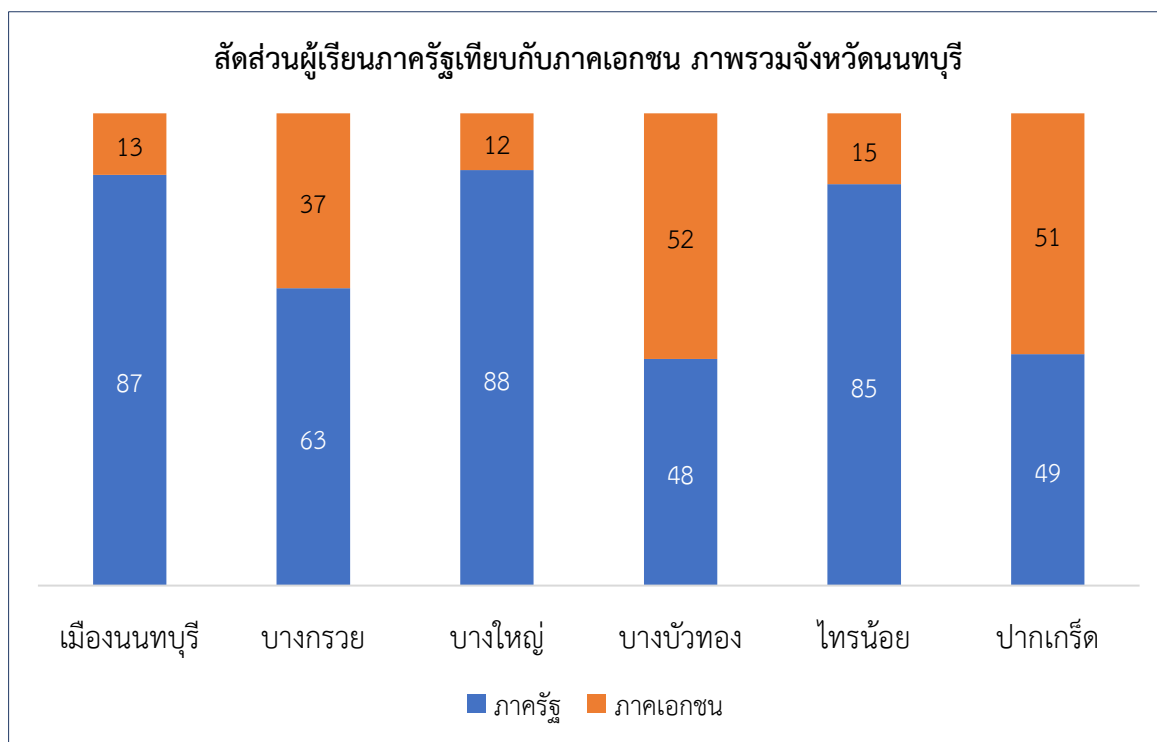

ด้านที่ 5 ด้านการตอบโจทย้บริบทที่เปลี่ยนแปลง (Relevancy)

ด้านการตอบโจทย้บริบทที่เปลี่ยนแปลง (Relevancy) นำเสนอตัวชี้วัดที่สำคัญ ได้แก่ สัดส่วนผู้เรียนสามัญศึกษาเทียบกับผู้เรียนอาชีวศึกษา เป็นตัวเลขที่สะท้อนถึงสัดส่วนของการป้อนเข้าสู่ระบบการผลิตกำลังคนระหว่างบุคลากรสายวิชาการและบุคลากรสายอาชีพ ข้อมูลที่ใช้ในการวิเคราะห์ คำนวณจากจำนวนนักเรียนมัธยมศึกษาตอนปลายประเภทสามัญศึกษา (ม.4-6) และจำนวนนักเรียนมัธยมศึกษาตอนปลายประเภทอาชีวศึกษา (ปวช.1-3) รายละเอียดดังต่อไปนี้

ตารางที่ 49 สัดส่วนผู้เรียนสายสามัญศึกษาต่อผู้เรียนสายอาชีวศึกษา

ปี	จำนวนผู้เรียน		สัดส่วนผู้เรียน สายสามัญ ต่อ สายอาชีวะ
	สายสามัญ	สายอาชีวะ	
2565	29,600	8,864	76.96 : 23.04

จากตารางที่ 49 แสดงสัดส่วนผู้เรียนสายสามัญต่อผู้เรียนสายอาชีวศึกษา จังหวัดนนทบุรี พบว่า สัดส่วนผู้เรียนสายสามัญศึกษาต่อผู้เรียนสายอาชีวศึกษา เท่ากับ 76.96 : 23.04

แผนภาพที่ 21 สัดส่วนผู้เรียนสายสามัญศึกษาต่อผู้เรียนสายอาชีวศึกษา

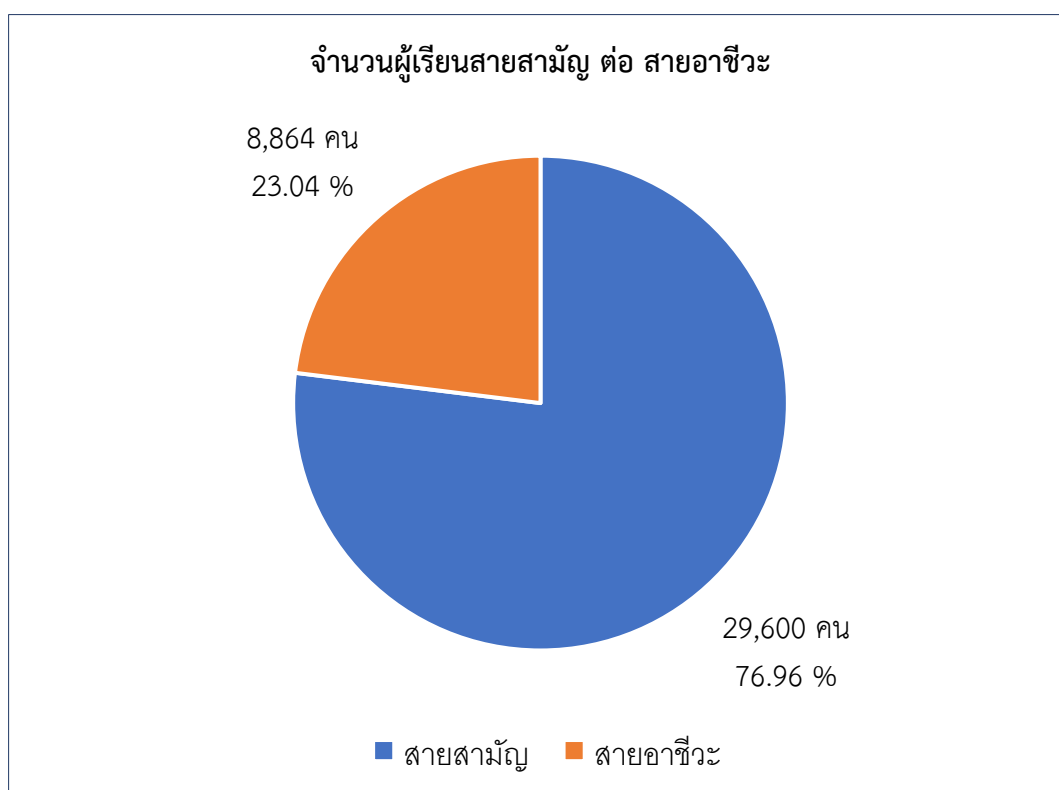

ส่วนที่ 5

สรุปภาพรวมสารสนเทศทางการศึกษาจังหวัดนนทบุรี

ปัญหา อุปสรรค และข้อเสนอแนะ

1. ข้อมูลพื้นฐานด้านการศึกษา

จำนวนสถานศึกษาในระบบ จังหวัดนนทบุรี จำแนกรายสังกัด ได้แก่ สังกัดสำนักงานคณะกรรมการการศึกษาขั้นพื้นฐาน (สพฐ.) จำนวน 116 แห่ง คิดเป็นร้อยละ 40.56 สังกัดสำนักงานคณะกรรมการส่งเสริมการศึกษาเอกชน (สช.) จำนวน 89 แห่ง คิดเป็นร้อยละ 31.12 สังกัดคณะกรรมการอาชีวศึกษา (สอศ.) จำนวน 12 แห่ง คิดเป็นร้อยละ 4.19 สังกัดสำนักงานส่งเสริมการศึกษานอกระบบและการศึกษาตามอัธยาศัย (กศน.) จำนวน 6 แห่ง คิดเป็นร้อยละ 2.01 สังกัดกระทรวงการอุดมศึกษา วิทยาศาสตร์ วิจัยและนวัตกรรม (อว.) จำนวน 4 แห่ง คิดเป็นร้อยละ 1.40 สังกัดกระทรวงมหาดไทย (มท.) กรมส่งเสริมการปกครองท้องถิ่น จำนวน 57 แห่ง คิดเป็นร้อยละ 19.93 และสังกัดกระทรวงสาธารณสุข (สธ.) สถาบันพระบรมชนก จำนวน 2 แห่ง คิดเป็นร้อยละ 0.70

ผู้เรียนในจังหวัดนนทบุรี ปีการศึกษา 2565 จำนวน 271,151 คน จำแนกตามระดับการศึกษา ได้แก่ ระดับก่อนประถมศึกษาจำนวน 28,707 คน คิดเป็นร้อยละ 10.60 ระดับประถมศึกษาจำนวน 75,633 คน คิดเป็นร้อยละ 27.92 ระดับมัธยมศึกษาตอนต้นจำนวน 40,485 คน คิดเป็นร้อยละ 14.95 ระดับมัธยมศึกษาตอนปลายจำนวน 29,600 คน คิดเป็นร้อยละ 10.93 ระดับประกาศนียบัตรวิชาชีพ (ปวช.) จำนวน 8,864 คน คิดเป็นร้อยละ 3.27 ระดับประกาศนียบัตรวิชาชีพชั้นสูง (ปวส.) จำนวน 5,627 คน คิดเป็นร้อยละ 2.08 ระดับปริญญาตรีจำนวน 77,303 คน คิดเป็นร้อยละ 28.54 ระดับปริญญาโทจำนวน 4,331 คน คิดเป็นร้อยละ 1.60 และระดับปริญญาเอกจำนวน 343 คน คิดเป็นร้อยละ 0.13

ผู้สำเร็จการศึกษาในจังหวัดนนทบุรี ปีการศึกษา 2564 มีจำนวน 63,694 คน จำแนกตามสังกัด ได้แก่ สังกัดสำนักงานคณะกรรมการการศึกษาขั้นพื้นฐาน (สพฐ.) จำนวน 22,001 คน คิดเป็นร้อยละ 34.54 สังกัดสำนักงานคณะกรรมการส่งเสริมการศึกษาเอกชน (สช.) จำนวน 15,535 คน คิดเป็นร้อยละ 24.39 สังกัดสำนักงานคณะกรรมการการอาชีวศึกษา (สอศ.) จำนวน 5,224 คน คิดเป็นร้อยละ 8.20 สังกัดสำนักงานส่งเสริมการศึกษานอกระบบและการศึกษาตามอัธยาศัย (กศน.) จำนวน 2,332 คน คิดเป็นร้อยละ 3.66 สังกัดกระทรวงมหาดไทย (มท.) กรมส่งเสริมการปกครองท้องถิ่น จำนวน 7,804 คน คิดเป็นร้อยละ 12.25 สังกัดกระทรวงการอุดมศึกษา วิทยาศาสตร์ วิจัยและนวัตกรรม (อว.) จำนวน 10,410 คน คิดเป็นร้อยละ 16.34 และสังกัดกระทรวงสาธารณสุข (สธ.) สถาบันพระบรมชนก จำนวน 388 คน คิดเป็นร้อยละ 0.61

ผู้เรียนออกกลางคันในจังหวัดนนทบุรี ปีการศึกษา 2565 มีจำนวน 4,058 คน จำแนกตามสังกัด ได้แก่ สังกัดสำนักงานคณะกรรมการการศึกษาขั้นพื้นฐาน (สพฐ.) จำนวน 100 คน คิดเป็นร้อยละ 2.46 สังกัดสำนักงานคณะกรรมการส่งเสริมการศึกษาเอกชน (สช.) จำนวน 2,057 คน คิดเป็นร้อยละ 50.69 สังกัดสำนักงานคณะกรรมการการอาชีวศึกษา (สอศ.) จำนวน 1,004 คน คิดเป็นร้อยละ 24.74 และสังกัดกระทรวงมหาดไทย (มท.) กรมส่งเสริมการปกครองท้องถิ่น จำนวน 897 คน คิดเป็นร้อยละ 22.10

จำนวนผู้เรียนพิการเรียนรวมในจังหวัดนนทบุรี ปีการศึกษา 2565 มีจำนวน 3,544 คน จำแนกตามสังกัด ได้แก่ สังกัดสำนักงานคณะกรรมการการศึกษาขั้นพื้นฐาน (สพฐ.) จำนวน 2,147 คน คิดเป็นร้อยละ 60.58 สังกัดสำนักงานคณะกรรมการส่งเสริมการศึกษาเอกชน (สช.) จำนวน 877 คน คิดเป็นร้อยละ 24.75 สังกัดสำนักงานคณะกรรมการการอาชีวศึกษา (สอศ.) จำนวน 72 คน คิดเป็นร้อยละ 2.03 สังกัดกระทรวงการอุดมศึกษา วิทยาศาสตร์ วิจัยและนวัตกรรม (อว.) จำนวน 14 คน คิดเป็นร้อยละ 0.40 และสังกัดกระทรวงมหาดไทย (มท.) กรมส่งเสริมการปกครองท้องถิ่น จำนวน 434 คน คิดเป็นร้อยละ 12.25

2. สภาพการจัดการศึกษา จังหวัดนนทบุรี

ด้านที่ 1 การเข้าถึงโอกาสทางการศึกษา (Access)

ผู้เรียนกลุ่มอายุ 3-5 ปี มีการเข้าถึงโอกาสทางการศึกษาร้อยละ 86.92 ผู้เรียนกลุ่มอายุ 6-11 ปี มีการเข้าถึงโอกาสทางการศึกษาร้อยละ 100.05 ผู้เรียนกลุ่มอายุ 12-14 ปี มีการเข้าถึงโอกาสทางการศึกษาร้อยละ 102.02 ผู้เรียนกลุ่มอายุ 15-17 ปี มีการเข้าถึงโอกาสทางการศึกษาร้อยละ 93.59 ผู้เรียนกลุ่มอายุ 3-17 ปี มีการเข้าถึงโอกาสทางการศึกษาร้อยละ 96.79

ปีการศึกษาของประชากรเฉลี่ย ปีพ.ศ. 2564 จังหวัดนนทบุรี กลุ่มอายุ 15-39 ปี ซึ่งเป็นกลุ่มประชากรที่คาดว่าเป็นกลุ่มเป้าหมายที่กระทรวงศึกษาธิการสามารถพัฒนาส่งเสริมเพื่อยกระดับการพัฒนาให้มีความรู้ที่สามารถต่อยอดวุฒิการศึกษาให้สูงขึ้น เพื่อสร้างโอกาสให้เพิ่มพูนความรู้และเพิ่มโอกาสความก้าวหน้าในอุตสาหกรรมแรงงานได้ ในภาพรวมประชากรกลุ่มอายุ 15 -39 ปี ปีการศึกษาเฉลี่ยอยู่ในระดับมัธยมศึกษาตอนต้นหรือการศึกษาระดับมัธยมศึกษาตอนต้น ปีการศึกษาเฉลี่ยของประชากรกลุ่มอายุ 40-59 ปี มีการศึกษาส่วนใหญ่อยู่ในระดับมัธยมศึกษาตอนต้นหรือการศึกษาระดับมัธยมศึกษาตอนต้น ปีการศึกษาเฉลี่ยของประชากรกลุ่มอายุ 15-59 ปี มีการศึกษาส่วนใหญ่อยู่ในระดับมัธยมศึกษาตอนต้นหรือการศึกษาระดับมัธยมศึกษาตอนต้น กลุ่มอายุ 15 ปี ขึ้นไป มีการศึกษาส่วนใหญ่อยู่ในระดับมัธยมศึกษาตอนต้นหรือการศึกษาระดับมัธยมศึกษาตอนต้น กลุ่มอายุ 60 ปี ขึ้นไป มีการศึกษาอยู่ในระดับประถมศึกษา

ด้านที่ 2 ความเท่าเทียมทางการศึกษา (Equity)

ผู้เรียนที่ได้รับการสนับสนุนค่าใช้จ่ายในการศึกษา ภาพรวมจังหวัดนนทบุรี พบว่าระดับก่อนประถมศึกษา มีผู้เรียนที่ได้รับการสนับสนุนค่าใช้จ่ายทางการศึกษาร้อยละ 83.51 ระดับประถมศึกษา มีผู้เรียนที่ได้รับการสนับสนุนค่าใช้จ่ายทางการศึกษาร้อยละ 91.94 ระดับมัธยมศึกษาตอนต้นมีผู้เรียนที่ได้รับการสนับสนุนค่าใช้จ่ายทางการศึกษาร้อยละ 95.89 และมัธยมศึกษาตอนปลายมีผู้เรียนที่ได้รับการสนับสนุนค่าใช้จ่ายทางการศึกษาร้อยละ 94.82

ด้านที่ 3 คุณภาพการศึกษา (Quality)

ผลการประเมินความสามารถด้านการอ่านของผู้เรียน (Reading Test : RT) ปีการศึกษา 2564 รวม 2 ด้าน การอ่านออกเสียงและอ่านรู้เรื่อง มีคะแนนเฉลี่ยร้อยละเท่ากับ 72.99 สูงกว่าระดับประเทศ โดยที่ความสามารถด้านการออกเสียง คะแนนเฉลี่ยร้อยละเท่ากับ 70.49 และความสามารถด้านการอ่านรู้เรื่อง คะแนนเฉลี่ยร้อยละเท่ากับ 75.50 เมื่อจำแนกตามระดับคุณภาพ ผลการประเมินความสามารถด้านการอ่านของผู้เรียน (Reading Test : RT) รวม 2 ด้าน นักเรียนส่วนใหญ่มีคุณภาพอยู่ในระดับดีมากร้อยละ 54.56 รองลงมาได้แก่ ระดับดีร้อยละ 30.91 ระดับพอใช้ร้อยละ 11.47 และระดับปรับปรุงร้อยละ 3.05 ตามลำดับ

ผลการประเมินคุณภาพผู้เรียน (National Test: NT) ปีการศึกษา 2564 รวม 2 ด้าน คะแนนเฉลี่ยร้อยละ 51.14 ต่ำกว่าระดับประเทศ และระดับศึกษาธิการภาค โดยที่ความสามารถด้านคณิตศาสตร์คะแนนเฉลี่ยร้อยละเท่ากับ 47.53 และความสามารถด้านภาษาไทยคะแนนเฉลี่ยร้อยละเท่ากับ 54.74 เมื่อจำแนกตาม

ระดับคุณภาพ ผลการประเมินคุณภาพผู้เรียน (National Test: NT) รวม 2 ด้าน พบว่า นักเรียนส่วนใหญ่มีคุณภาพอยู่ในระดับดีร้อยละ 36.33 รองลงมาได้แก่ ระดับพอใช้ร้อยละ 32.91 ระดับดีมากร้อยละ 20.65 และระดับปรับปรุงร้อยละ 10.09 ตามลำดับ

ผลการทดสอบทางการศึกษาระดับชาติด้านขั้นพื้นฐาน (O-NET) ปีการศึกษา 2564

คะแนนเฉลี่ยผลการทดสอบของนักเรียนระดับชั้นประถมศึกษาปีที่ 6 ในภาพรวมมีคะแนนเฉลี่ย 43.02 เมื่อจำแนกรายวิชา พบว่า ภาษาไทยคะแนนเฉลี่ยเท่ากับ 52.31 วิชาภาษาอังกฤษคะแนนเฉลี่ยเท่ากับ 46.42 วิชาคณิตศาสตร์คะแนนเฉลี่ยเท่ากับ 38.06 และวิชาวิทยาศาสตร์คะแนนเฉลี่ยเท่ากับ 35.28

คะแนนเฉลี่ยผลการทดสอบของนักเรียนระดับชั้นมัธยมศึกษาปีที่ 3 ภาพรวมมีคะแนนเฉลี่ยเท่ากับ 37.81 เมื่อจำแนกเป็นรายวิชา พบว่า วิชาภาษาไทยคะแนนเฉลี่ยเท่ากับ 55.03 วิชาภาษาอังกฤษคะแนนเฉลี่ยเท่ากับ 37.54 วิชาคณิตศาสตร์คะแนนเฉลี่ยเท่ากับ 26.05 และวิชาวิทยาศาสตร์คะแนนเฉลี่ยเท่ากับ 32.62

คะแนนเฉลี่ยผลการทดสอบของนักเรียนระดับชั้นมัธยมศึกษาปีที่ 6 ในภาพรวมมีคะแนนเฉลี่ยเท่ากับ 36.52 เมื่อจำแนกเป็นรายวิชา พบว่า วิชาภาษาไทยคะแนนเฉลี่ยเท่ากับ 51.16 วิชาภาษาอังกฤษคะแนนเฉลี่ยเท่ากับ 33.84 วิชาคณิตศาสตร์คะแนนเฉลี่ยเท่ากับ 27.02 และวิชาวิทยาศาสตร์คะแนนเฉลี่ยเท่ากับ 31.39

ผลการทดสอบทางการศึกษาระดับชาติด้านอาชีวศึกษา (V-NET) ของนักเรียนระดับประกาศนียบัตรวิชาชีพ ปีการศึกษา 2564 จังหวัดนนทบุรีมีสถานศึกษาอาชีวศึกษาจำนวน 12 แห่ง มีสถานศึกษาประสงค์เข้าสอบจำนวน 4 แห่ง มีจำนวนผู้เข้าสอบทั้งหมด 809 คน ค่าเฉลี่ยผ่านระดับประเทศ 496 คน เมื่อจำแนกตามรายองค์ประกอบ พบว่า ภาษาและการสื่อสารคะแนนเฉลี่ย 50.03 การคิดและการแก้ปัญหาคะแนนเฉลี่ย 31.20 สังคมและการดำรงชีวิตคะแนนเฉลี่ย 49.43 และการจัดการงานอาชีพคะแนนเฉลี่ย 50.03 โดยทุกรายองค์ประกอบมีคะแนนเฉลี่ยสูงกว่าระดับศึกษาธิการภาค และระดับประเทศ

ผลการทดสอบทางการศึกษาระดับชาติด้านการศึกษานอกระบบโรงเรียน (N-NET) ปีการศึกษา 2564 ภาพรวมกศน.จังหวัดนนทบุรี การสอบครั้งที่ 1/2564 รวมทั้ง 3 ระดับ คะแนนเฉลี่ย 44.67 จำแนกตามระดับการศึกษา ได้แก่ ระดับประถมศึกษาคะแนนเฉลี่ย 55.82 ระดับมัธยมศึกษาตอนต้นคะแนนเฉลี่ย 42.71 และระดับมัธยมศึกษาตอนปลายคะแนนเฉลี่ย 35.48 โดยทั้ง 3 ระดับมีคะแนนเฉลี่ยมากกว่าระดับกศน.ภาคกลาง และระดับประเทศ การสอบครั้งที่ 2/2564 รวมทั้ง 3 ระดับ คะแนนเฉลี่ย 45.93 จำแนกตามระดับการศึกษา ได้แก่ ระดับประถมศึกษาคะแนนเฉลี่ย 55.15 ระดับมัธยมศึกษาตอนต้น คะแนนเฉลี่ย 44.94 และระดับมัธยมศึกษาตอนปลายคะแนนเฉลี่ย 37.70 โดยทั้ง 3 ระดับมีคะแนนเฉลี่ยมากกว่าระดับกศน.ภาคกลาง และระดับประเทศ จำแนกตามกลุ่มสาระการเรียนรู้ การสอบครั้งที่ 1/2564 สาระความรู้พื้นฐานมีคะแนนเฉลี่ยมากที่สุด 61.90 คะแนน รองลงมาได้แก่ สาระการพัฒนาสังคมคะแนนเฉลี่ย 59.11 คะแนน สาระทักษะการดำเนินชีวิตคะแนนเฉลี่ย 56.62 สาระการประกอบอาชีพคะแนนเฉลี่ย 52.26 และสาระทักษะการเรียนรู้คะแนนเฉลี่ย 49.20 คะแนน ตามลำดับ การสอบครั้งที่ 2/2564 สาระความรู้พื้นฐานมีคะแนนเฉลี่ยมากที่สุด 64.93 คะแนน รองลงมาได้แก่ สาระการประกอบอาชีพคะแนนเฉลี่ย 56.03 คะแนน สาระการพัฒนาสังคมคะแนนเฉลี่ย 55.67 คะแนน สาระทักษะการดำเนินชีวิตคะแนนเฉลี่ย 55.50 และทักษะการเรียนรู้คะแนนเฉลี่ย 43.60 คะแนน ตามลำดับ

ด้านที่ 4 ประสิทธิภาพ (Efficiency)

สัดส่วนผู้เรียนภาครัฐเทียบกับภาคเอกชน ซึ่งจะสะท้อนถึงสัดส่วนของการมีส่วนร่วมในการจัดการศึกษาทุกระดับระหว่างภาครัฐและภาคเอกชน ภาพรวมจังหวัดนนทบุรีมีสัดส่วนผู้เรียนภาครัฐเทียบกับภาคเอกชน 64 : 36 จำแนกตามระดับชั้น พบว่า ระดับชั้นก่อนประถมศึกษา มีสัดส่วนผู้เรียนภาครัฐเทียบกับภาคเอกชน 46 : 54 ระดับชั้นประถมศึกษา มีสัดส่วนผู้เรียนภาครัฐเทียบกับภาคเอกชน 58 : 42 ระดับชั้นมัธยมศึกษาตอนต้น มีสัดส่วนผู้เรียนภาครัฐเทียบกับภาคเอกชน 80 : 20 และระดับชั้นมัธยมศึกษาตอนปลาย มีสัดส่วนผู้เรียนภาครัฐเทียบกับภาคเอกชน 78 : 22

ด้านที่ 5 ด้านการตอบโจทย้บริบทที่เปลี่ยนแปลง (Relevancy)

สัดส่วนผู้เรียนสายสามัญศึกษาต่อผู้เรียนอาชีวศึกษา 76.96 : 23.04

3. ปัญหา อุปสรรค และข้อเสนอแนะ

1. ปัญหา และอุปสรรค

1.1 การดำเนินการประสานงานกับหน่วยงานทางการศึกษาที่เกี่ยวข้อง แต่ละหน่วยงานแต่ละสังกัดมีระบบการเก็บข้อมูลสารสนเทศของเฉพาะหน่วยงาน และข้อมูลในบางส่วนหน่วยงานบางแห่งไม่มีการเก็บข้อมูล จึงทำให้การรวมข้อมูลเป็นไปด้วยความยากลำบาก

1.2 เนื่องจากไม่มีระบบจัดเก็บข้อมูลที่เป็นระบบกลางในพื้นที่จังหวัดนนทบุรี ทำให้การการจัดเก็บข้อมูลขาดความเป็นเอกภาพ และครบถ้วน

2. ข้อเสนอแนะ

2.1 ควรมีการแต่งตั้งคณะทำงานข้อมูลสารสนเทศทางการศึกษาจังหวัดนนทบุรี เพื่อประสานงาน และจัดเก็บข้อมูลในภาพรวมของจังหวัดให้เป็นไปในทิศทางเดียวกัน

2.2 ควรมีการจัดเก็บข้อมูลที่เป็นระบบกลางของจังหวัดนนทบุรี เพื่อให้การดำเนินการด้านข้อมูลสารสนเทศ มีความสะดวก รวดเร็ว แม่นยำ และครบถ้วน

2.3 ผู้บริหารหน่วยงานทางการศึกษา ควรให้ความสำคัญ และสนับสนุนงบประมาณ เพื่อให้การดำเนินการด้านข้อมูลสารสนเทศทางการศึกษาเป็นไปอย่างมีประสิทธิภาพ

คณะกรรมการจัดทำรูปเล่ม

ที่ปรึกษา

1. นายณัฐชัย ใจเย็น ศึกษาธิการจังหวัดนนทบุรี
2. รองศึกษาธิการจังหวัดนนทบุรี

คณะกรรมการ

1. นางสาวนันทน์ภัส เขียวเกษม ผู้อำนวยการกลุ่มนโยบายและแผน สำนักงานศึกษาธิการจังหวัดนนทบุรี
2. นางศิริวรรณ สาระบุตร นักวิเคราะห์นโยบายและแผนปฏิบัติการ สำนักงานศึกษาธิการจังหวัดนนทบุรี
3. นางสาวสาวิณีย์ จันทร์ทิพย์ นักวิเคราะห์นโยบายและแผนปฏิบัติการ สำนักงานศึกษาธิการจังหวัดนนทบุรี
4. นางสาวธีรศรา เงินวิสัย นักวิเคราะห์นโยบายและแผนปฏิบัติการ สำนักงานศึกษาธิการจังหวัดนนทบุรี

EDUCATION INFORMATION

สำนักงานศึกษาริการจังหวัดนนทบุรี
196 หมู่ 1 ถนนติวานนท์ ตำบลบางตลาด
อำเภอปากเกร็ด จังหวัดนนทบุรี
โทร 0 2045 3271 , 0 2003 8813

